新京日日新聞
夕刊
四月十六日
本紙定價 一部五錢 一ヶ月壹圓
廣告料金 普通 一行 壹圓五拾錢 特別 一行 貳圓五拾錢
發行所 新京永樂町四ノ一 新京日日新聞社
電話 編輯局專用(3)三二二五 營業局專用(3)三二〇五
發行人 十河榮忠
編輯人 松本勇
印刷人 水越內之介

床板 ベニヤ板 甲板
吉川商會

滿洲國交通經濟の 近く第一次調査着手
第一回調査班今月下旬出發 私鐵出願線から開始

滿洲國の交通經濟調査に關しては本年度に於て豫算十八萬圓を投じて第一次調査をすることに決定してゐたが 路政司鐵道科では村田事務長等を中心に既に調査計畫案の樹立を終り經濟調査班は今月下旬豫定線地域に出發することになつた、然して經濟資料調査に當つては、地勢、氣温、戶口、物價、市場、道路を初め物資移出入、生産狀況の將來性にも亘る頗る廣範圍なもので近く公布をみる私設鐵道補助法案の實施とともに調査實績は各方面から期待されてゐるが、交通部當局の方針としては既に私設鐵道敷設出願が八件五百キロに及んでゐるのでこの出願線に對して企業採算のとれるや否やを調査し、多額の資金を要する鐵道資金の固定 死枯を防止し極力企業家の便宜を計り許可前の愼重を企圖するものである、なほ今年度に於ては經費三萬圓を以て三百粁の豫定線を調査するはずである

滿洲防空協會懇談會 東京で開かる
日本側の援助を懇請

【東京國通】滿洲防空協會懇談會は十五日午後六時三十分より丸の內會館において開催協會側より星野理事長、植田理事、高木主事、財閥側より三井、三菱、安田各代表その他古川電氣工業、中島飛行機王子製紙、正金、日本經聯、日本工業クラブ、東商日滿實業等の代表者約三十名ならびに陸軍省新聞班林少佐、參謀本部稻田中佐等出席、晩餐をともにした後、懇談會に入りまづ星野理事長より協會設立の主旨ならびに日本側の援助を懇請する旨の挨拶あり、次いで高木主事はソ聯極東空軍の概況ならびに滿洲國防空の急務なる所以を說明、ついで植田理事よりは滿洲民間防空事業の概況を說明し、併せて協會設立費中約百三十萬圓の寄附を日本側より仰ぎたき旨懇請するところあつた、これに對し日本側財界代表者より何分の援助をなす旨を約し同九時盛會裡に懇談を終つた、なほ星野理事長は來る十八日離京歸任の途につき途中大阪に立寄り關西財界にも同樣援助方を要請する筈である

冀東政府親善使節 日本訪問

【天津十五日發國通】冀東政府では曩に滿洲國に外交特派員を常駐せしめ、滿冀間の親善に努めつゝあるが、更に今回滿洲國の盟邦日本に對する認識を增すため張民政廳長（滿洲國外交部大臣張燕卿氏の弟）以下卅一名が來る十九日當地發一ヶ月の豫定で日本を訪問日冀友好に努力することになつた、つゞいて同政府秘書長池宗墨氏も約二ヶ月の豫定で東京を訪問、冀東政府の實體について日本朝野の認識を深からしめ兩國間の親善促進に努める筈である

立候補屆出

【東京國通】△熊本一區 荒川眞郷（中新）△北海道二區 反橋信一（民新）高橋日出男（政新）△長野一區 渡邊萬作（社新）△山口一區 西田文次（中新）△新潟一區 松井郡治（民前）△同三區 藤井浩然（政新）△同四區 中村又七郎（中新）△三重一區 川村尙武（中新）△新潟一區 山本悌二郎（政元）△岩手二區 金子定一（中新）△宮城 鈴木謙太郎（民元）

立候補辭退

△愛媛二區 森正三郎（政元）△岩手二區 櫻井弘（社大新）△宮城二區 山本平助（中元）

訂正 △長崎一區 木內豐昭（民新）は（中新）△同二區 松野光典（中新）は（民新）に訂正

全國屆出狀況

【東京國通】十五日午後八時現在

	總數	新	前	元
民政	二六五	六〇	一八八	一七
政友	二七四	七四	一五五	四五
昭和	三六	一〇	二二	四
社大	六四	四二	二〇	二
國同	二〇	六	二	一二
東方	一九	一〇	九	〇
無產	四	三	一	〇
其他	三九	三三	五	一
中立	一二二	八九	二五	八
合計	八四三	三二七	四二七	八九

立候補辭退 三 死亡 一

フラン貨軟調 ロンドン市場

【ロンドン十四日發國通】十四日のロンドン外國爲替市場におけるフランス・フランの足取りは依然軟弱で英佛爲替は三ポイント方續騰一〇九フラン九六と新高値を告げ、フラン貨の軟性を反映した

紐育では續落

【ニューヨーク十四日發國通】ニューヨーク市場においては英米クロス十六分一仙高、米日一仙高と弗貨のやゝ弱含み保合、米佛レートは四仙四六、四分一と前日に比しさらに十六分一ポイント方軟化、フラン貨の續落を示した

滿洲鑛業設立の 認可申請

【大連國通】利益金を國線收益に繰込むことについての可否その他の問題で行惱んでゐた滿洲鑛業會社設立はその後關係當局において折衝中のところこの程意見の一致を見、資本金五百萬圓をもつて新會社を設立するに決定、認可申請の手續きをとることとなつた、同社は現に總局において經營中の蒼石その他の金鑛における採金事業を行ふものであり、益金年額三百萬圓（豫算）は國線營業收入中に繰入れることゝなつてゐる

大汽安田社長 軍司令部訪問

大連汽船社長安田柾は同常務取締吉富金一氏と東條參謀長の新任に對する挨拶のため十五日午後六時二十分着あじあで着京、十六日午前十時關東軍司令部を訪問したが、ヤマトホテルに往訪の記者に左の如く語つた

別に用事は何もない、汽船會社の合同問題なども全然デマである、何も解らぬ間人が騷ぎ立てゝ事を面倒に受けてはいかん、大連汽船の全面的進出、發展は何も對立競爭するといふ樣な事はなく、船舶界は至極圓滿に協調してやつてゐる

なほ同氏等一行は十七日午後二時十分發あじあで歸連の豫定である

小兒科專門
古野医院
電3-5243

ユレネフ大使 佐藤外相と會見
日ソ國交の大局的意見を交換

【東京國通】十三日歸任した駐日ソ聯大使ユレネフ氏は十五日午後四時外務省に佐藤外相を

訪問

約四十五分にわたり種々懇談を遂げ同四時四十五分辭去した 同日の會談ではユレネフ大使は佐藤外相よりそれぞれ歸任ならびに新任の挨拶を述べた後、日ソ國交調整に關する大綱的意見交換を行つたが、懸案中の日ソ漁業條約締結問題、滿ソ國境委員會設置問題等の具體的問題の懇談には入らず相互に根本方針の打診に終つた模樣である、しかして佐藤ユレネフ會談は今後引續き繼續され、いよいよ具體的諸問題の協議に入る見込であるがソ聯側ではユレネフ大使、ボゴモロフ駐支、スキヴイルスキー駐アフガニスタン、チエルニック駐イランの各大使及び外蒙外交代表タイロフ氏等の各要人參集のもとに二月中旬モスクワに亞細亞大使會議を開催して日支兩國を中心とする新工作につき熟議を重ねた上、各大使は右新方針を携へてそれぞれ歸任し、相交互して新工作に着手せんとする氣勢を示してゐる

情勢

にあるので同大使が今後の會談で如何なる提言を試みるかは興味をもつてみられてゐる（寫眞は上佐藤外相、下ユ大使）

獨通商代表部
康德會館內に事務所內定

滿獨通商管理機關として新京に開設される駐滿ドイツ通商代表部の陣容は元駐日大使館參事官カール・クノール博士を首席代表としてレーンケ書記官、駐哈領事館より轉出のワーム書記生ならびに寫字生シユタール孃の四氏で、代表部事務所は康德會館內に設置されることに內定してゐる

新京商工會議所 百萬圓の新築案
原案を放棄大同廣場附近に

新京商工會議所では國都の異常な發展に伴ひ事務の繁忙を來し、現在の事務所では狹隘を感ずるに至つたので昨年度において豫算約七萬五千圓をもつて大同大街關東局北隣三角地帶埋立地に新築することに決定し、本年七月頃には竣工の豫定であつたが、その滿洲商工會議所令の制定發布も豫想せられ、從つて商務會との合同問題等も起り頭初の豫定通りの工事を進める事困難となり、現在何等の着手をみてゐないが、將來新京商工會議所の全滿的位置に鑑み最初の豫定は全然放棄し豫算は一躍百萬圓とし大連、哈爾濱等と比較しても些かも遜色なき近代的商工ビルを大同廣場近傍の樞要地をトして建築することが目論まれてゐる

大橋忠一氏 ブリユツセルへ

【ロンドン十五日發國通】大橋外交部次長は十五日ロンドンを發ブリユツセルに向つた

ソ聯外交轉換か
リトヴイノフ夫人を追放

【ニューヨーク十四日發國通】ヘラルド・トリビユーン紙は十四日の紙上、ソ聯外務人民委員リトヴイノフ氏夫人アイヴイー・ロー女史の追放に關するジユネーヴ特電を掲載してゐる、曰く

信ずべき筋の消息によれば同夫人は並行本部事件中の大物ソコルニコフ氏夫人と親交あり、當局の忌ヒに觸れてモスクワよりウラル地方スヴエルドロフスクへ流謫に處せられた、而も夫人は政治的陰謀には關係はないのだが、リトヴイノフ氏は保身上夫人の追放を承諾せざるを得なかつた、ソ聯政府はリトヴイノフ氏の外交に慊らず、前パリ駐劄大使ウラヂミール・ポチヨムキン氏を外務人民委員部次長に任命したのも、氏が國防人民委員ウオロシロフ元帥と親友である點にみて特に肯かれる節がある、近來政府部內における軍部の勢力ますます強く、やがてソヴイエット外交の轉換を來すであらう

佐々木理事

滿鐵佐々木理事は十七日午前十時發はとで離京する

大島警務司長

民政部大島警務司長は奉天、安東兩警務廳及營口海邊警察隊の初度巡閲のため十五日午前八時出發、二十五日歸京の豫定

大津總務司長

大津民政部總務司長は奉天省管下の法權撤廢準備狀況視察中のところ十六日午前八時十分着列車で歸京

人事往來

着京

△高木警長（秋林洋行）十五日來京ヤマトホテル
△矢中快輔氏（滿洲棉花）同
△中田六郎氏（商）同
△近藤勝次郎氏（商）同
△三浦正夫氏（商）同
△岩倉大藏氏（秋林洋行）同
△爲永淸治氏（會社員）同
△井口貞夫氏（外務省）同
△吉富金一氏（會社員）同
△安田柾氏（大連汽船社長）同
△谷川善次郎氏（滿鐵監理課長）同
△小澤猛雄氏（會社員）同向陽ホテル
△上木鐵一郎氏（建築請負業）同
△西村秋太氏（同）同
△安井泰治氏（同）同
△武居鄕一氏（滿鐵）同蓬萊ホテル
△淸原秀雲氏（同）同
△大關鐵夫氏（吉鐵）同新京ホテル
△油井文市郎氏（土木請負業）同
△足立啓次氏（滿鐵）同
△朝日直樹氏（同）同
△井上剛太郎氏（本溪湖洋灰公司）同國都ホテル
△宗像成一郎氏（會社員）同
△丸岡淳夫氏（滿鐵）同
△岡村德一郎氏（商）同
△後藤良己氏（會社員）同
△前田健藏氏（商）同
△山田藤一郎氏（同）同
△中島俊雄氏（官吏）同
△奧平廣敏氏（ハルビン交易所）同
△近藤金次郎氏（會社員）同
△奧平貞信氏（同）同
△中澤信吉氏（開原電業支店長）同
△大磯美勇氏（電業）同
△田川信行氏（千代田生命支部長）同
△今井仲治氏（會社員）同富士屋旅館
△武藤廣人氏（商）同
△西林高一氏（同）同
△辻文龍氏（會社員）同
△大內佑誠氏（官吏）同
△宇野實氏（會社員）同
△坂藤純行氏（官吏）同國際ホテル
△二日生豐彥氏（滿鐵）同
△藤原賢一氏（同）同
△石橋彌左衞門氏（同）同
△廣岡勝治氏（同）同
△星野仙藏氏（劍道教師）同太陽ホテル
△吉田昇氏（電業）同
△松永柳一氏（同）同
△峰鬼子雄氏（拓殖）同
△丸山一彌氏（同）同
△松成信夫氏（高岡組）同

出發

△折下吉延氏 十五日發大連へ
△岡田早苗氏 同
△井原外助氏 同情津へ
△徐野康雄氏 同
△安達十九氏 同吉林へ
△勝村福治郎氏 同
△秋田豐作氏 同
△中村榮治氏 同奉天へ
△鶴原文雄氏 同
△田畑富夫氏 同
△木村金三郎氏 同
△中島洋吉氏 同
△谷田榮太郎氏 同
△犬塚壽吉氏 同
△手木寬三郎氏 同ハルビンへ

その日〳〵

□ 支那國民政府の中央部はこの際とばかり、大いに親英協調につとめてゐるとか

□ 孔祥熙氏らの一行に、航空國防經濟の權威者が隨行したこと、成果は注目される

□ 白半教徒の叛亂とか、民族解放先鋒隊とか、北方ではしきりに策動しつゝ

□ 米國外交のニユー、デイール、望まれるのは新しい言葉よりその內容の新味だらう

□ 四月半ば雨氣は、樹々の若芽を撫でてやがて新綠の季節を導く

歌はぬ樂譜
山中峯太郎 上演（撲上） 水門讓二畫

（百十七）

再び會ひて（一）

俊子は、宏から聞いて岡澄江の家を、上野櫻木町へ、朝のうちに訪ねて行つた。

この日の朝刊に『女流聲樂家の復活』など、澄江のプロフイルなど出して、小さな記事が、幾つかの新聞に、とにかく載せられてゐた。そのうちに、この同じ材料を、特別に大きく扱つたのが、宏の勤めてる東京××だつた。

箱根小涌谷の蔦屋旅館で、一度は病死したかのやうに、社會から姿を消した謎の岡澄江が、また新にデビューするといふ。そこには何かの理由がなければならない。

そんな風に、記事の內容は少しも充實してゐない、けれど、爆動的に書き出してあるこれは、宏が書いたものだつた。俊子は、この記事を讀んだ時、二重に厭な氣がした。

——宏の性格が、そのまゝ記事に現れてゐる。いかにも輕はずみに、爆動的に、そのくせ、何の充實もない！

それに、さういふ蔦屋旅館のことなど、俊子が前に、宏に言つたのを、そのまゝいゝことにして、宏が書いてゐるのだつた。

——いつも思ひあがつてゐて、近代的な自分であると、誇つてゐる宏！

それが、俊子には、たまらなく嫌なのだつた。

——かうまで性格が、私と違つてゐるとは！

これを、結婚するまでは、ある程度まで豫想してゐたけれど

——かうまでだとは！

俊子にとつて、これこそ嫌な、いとはしい限りの發見だつた。これは、けれども

——自分が、惡かつたからと、反省しなければならない。もう、結婚してしまつた自分は、その宏の『妻』として生きて行かねばならない。

——これが、どんなに不幸であつても！

たしかに、さうなのだつた 俊子は、さう反省するにつけても、しかし、快活な自分にはなり得なかつた。二重三重の嫌さは、どうしても自分を、憂鬱なものにするのだつた。

——自分に忠實に！『妻として忠實に！』

かう思へば思ふほど、宏を自分に同化しやうとの、最初の心の願ひは

——不可能ではないかしら？私なぞに同化されるやうなそんな宏ではないらしいから……。

かう思ふこそ、かへつて本當らしいのだつた。

結婚前の空想は、何一つも現實にならない。

幻滅の、しかも、嫌な現實を、新家庭の中に、耐へ忍んでゐる俊子の自分だつた。だまつて、無論かうした氣もちは、宏にかくして、けれども

——いやに敏感な宏が、早くも俊子の憂鬱な原因を、それと感じて察してゐるらしい。そして、彼も、それを默つてゐる。

さういふ宏の氣持ちを、俊子も又、手に取るやうに感じてゐた。

『フム、さうか、ヘツヘツヘツ』

時々、ひとりで言つて哄笑する宏、その笑ひ聲のなかに苦いものが、ふくまれてゐるのを、俊子は、最近に知つてゐた。

——何といふ不幸だらう！この家庭の中の、かうした瀨が、努力によつて、踰もなく埋められるだらうか？

俊子は、今も、これを思ひながら、澄江の家を櫻木町にたづねて來た。

閑靜な界隈であつた。木立が多くて、夏の綠が、しつとりと茂つてゐる。路に人通りも少く、俊子の乘つてるタクシーが、ゆるやかに過ぎて行く……。

『あすこで、聞いてみませうか』

運轉手が、さう言つて、速度をなほゆるめた。向ふの十字路に、交番が見えるのだつた。

『えゝ、どうぞ』

と、俊子は答へながら、交番の横に、一臺の素晴らしいシボレーが停いて停つてるのをふと眺めた。

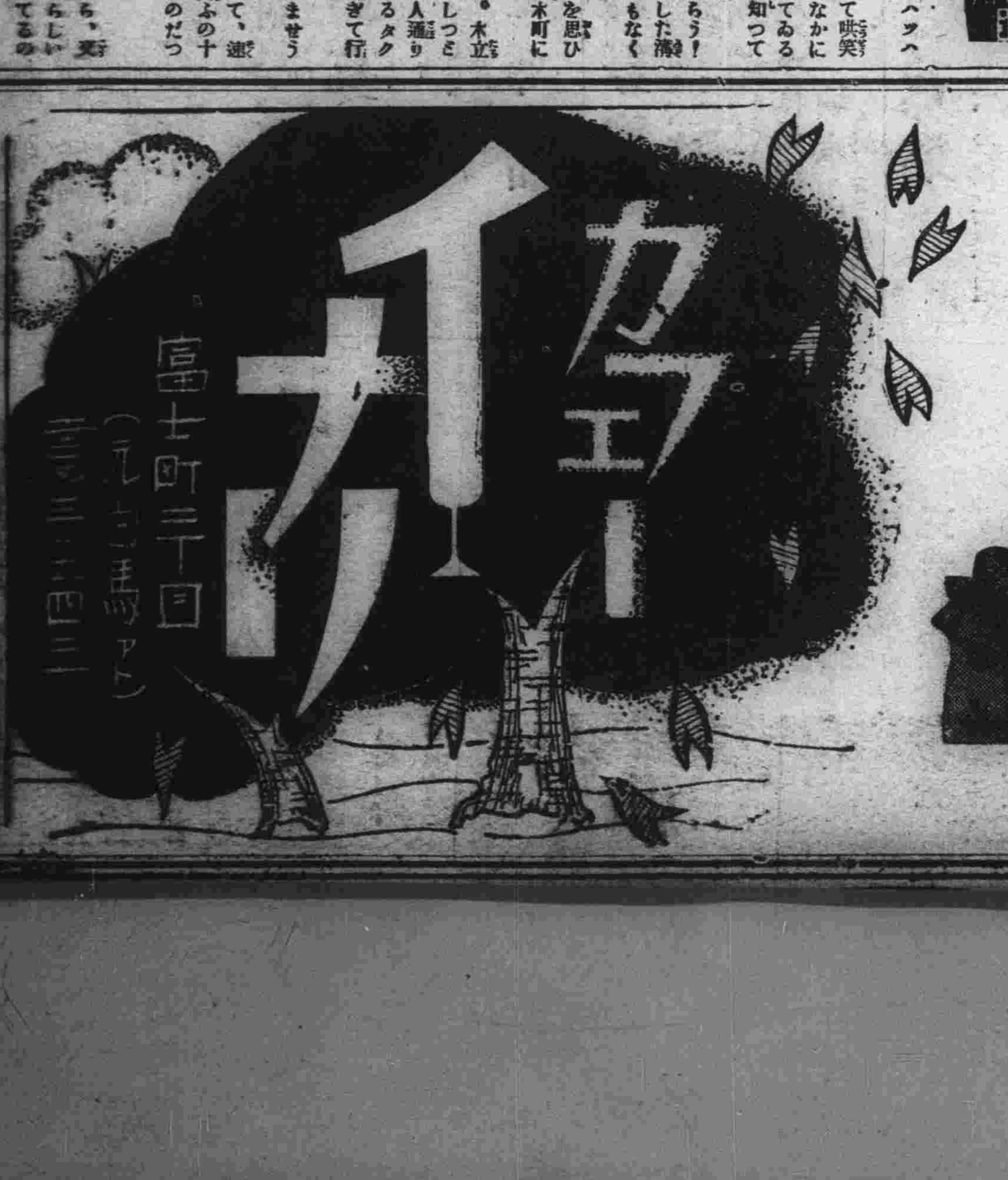

開店御披露

姉 百合子

御挨拶

私事いなり亭に居りました節は皆々樣より格別の御愛顧を賜り誠に有難く厚く御禮申上げます就きましては此度富士町の「カフエー白馬」跡を讓受けまして內部の大改裝を致し店名を「カフエーイナリ」と改稱し妹と共に經營致す事になりましたからどうぞ幾久しく御後援下さる樣切に御願申上げます 敬具

百合子
富子

妹 富子

男裝の女醫

花輪咲子さん 骨を埋めに來滿

五年前のあの頃を語る ギブスは尙陣中を追想

昭和八年熱河聖戰當時張海鵬將軍麾下の滿洲國軍に從ひ男裝の女醫として醫療機關の不備な戰地に於て日滿軍から女神の如くあがめられた花輪咲子さんは陣中の過勞がもとで健康を害し爾來北滿道釧路國弟子屈の溫泉で靜養すること五年此の程漸く快癒したので再び骨を滿洲の地に埋める固い決心のもとに渡滿の途につき十六日午前八時十分着列車で學友肥後醫院々長肥後弘子さん其他知己の出迎へをうけて老松町肥後醫院に旅裝を解いた、陣中で痛めた右脚はまだいた／＼しくギブスがとれてゐないが金椽眼鏡の奥から希望に輝く瞳をひからせながらぽつり／＼と追憶を語り出した

早いものですねまふ五年にもなりますかあの頃のことを思ひ出すと夢のやうです日滿軍に從つたのですがいつも置いとけぼりにされたりして、でも隨分皆さんから喜んで頂きました、あまり無理をしたので身體を痛めまして名殘を惜まれて滿洲を去りましたそれからずつと馴染深い北海道弟子屈溫泉で湯治してやつともとの身體になりました、學校時代から親しくしてゐました肥後さんからのたび／＼のお勸めでまたこちらへ參りました、え〻當分こ〻でお世話になりゆつくり將來のことも考へたいと思つてゐます蒙古へですかあちらのことは何も考へてゐませんの何分まだ足が不自由なものですから、開業？そんなこともまだ考へてゐません

なほ花輪女史は昭和四年東京女子醫專を卒業し釧路で病院を開業してゐたが事變當時日本基督敎界の惑星中田重治氏が洮南を中心に滿蒙に大規模の傳導計劃をなすこと〻なり女醫を求めてゐることを聞いたクリスチヤンの花輪女史は自ら進んで中田氏に乞ひ女醫として滿蒙開發の犧牲になるべく渡滿當時血腥い蒙古の曠原に愛の手を差のべたのであるが間もなく熱河聖戰となり日滿陣中に醫療機關のとぼしいのを見敢然男裝して從軍活躍したことはまだ耳新しいところである（寫眞は肥後醫院に落ちついた花輪女史）

滿洲の溫泉を荒す

利權屋に痛棒

總局、政府に交涉か

鐵道總局旅館課では全滿溫泉の積極的開發に乘出すこと〻なり、湯崗子、熊岳城、五龍背、興城四溫泉のほか本年度より興安嶺の溫泉郷ハロンアルシヤンに簡易溫泉旅館を開設すること〻なり、まづ五龍背、湯山城を中心とする新溫泉資源調査に着手すること〻なつたが、現在滿洲國には溫泉試掘乃至經營保護に關する法規が無いため最近滿洲溫泉に眼をつけた利權屋が多數入込み、五龍背溫泉の如きは附屬地の周圍十數箇所にボーリングを行ひ、同溫泉の湧出量はために一晝夜に二、三百石の減少をみるに至つてゐる、この種利權屋の橫行を放置するにおいては五龍背溫泉の死活にかゝはるものとみられるので、鐵道總局ではこれを機會に單に五龍背にとゞまらず全滿の溫泉資源保護の見地から日本の溫泉法に準すべき溫泉規則を以て急速施行するよう滿洲國側に交涉し、早くも興城溫泉、湯山城東湯に着目土地買占めを行つてゐる利權屋の策謀に痛棒を加ふべく對策を考究中である

馬をまくに巧みな 無錢飲食男

惡運つき捕はる

本年三月末日より四月十四日に至る僅か半月の間に市內各所の料理店を頻々として無錢飲食し「金をやるから俺について來い」と途中迄引張り出し外に出るや脫兎の如く姿をくらましてゐた無錢飲食籠ぬけの名人が遂に惡運つきて新京署に御用となつた本籍和歌山縣和歌山市湯川淳一（二十八）は强盜一、詐欺三の前科四犯を有する强か者だが昨年十一月旅順の監獄を出て哈爾濱に赴き同地で百六十日滯在し去る三月二十七日東京祝町三丁目靑陽ビルに惡の巢を構へそこを根城に

三月三十日東棲で十二圓勝榮で三十圓三ヶ月で二十圓四月一日豐翠で二十五圓、八日天屋で二十圓十日、十三日梅月で二十圓、十四日松鶴で十一圓を前記の方法で無錢飲食籠抜けしてゐたが十六日午前九時頃西五馬路で張り込み中の財前成松兩刑事に有無を云はさず逮捕され本署に連行されたものである、尙同人は四月三日より十四日にかけ商業學校、靑年學校でオーバーを三着竊取、大經路小學校のピンポン大會當日オーバー五着を竊取、四月一日大同自治會館でオーバー一着を竊取全部入質し飲食に費消した事を自白した

ひとのみち信者

轉向を事實で示す

元靈等は速かに提出せよ

新京署では邪敎「ひとのみち」の信者の嚴重取調べを續行してゐるが高等室は信者の自發的に提出したおふりかへ像、元靈、皇靈、祖靈、寶生靈、異動靈、信者手帳、新聞雜誌關係書類等が山と積まれあはれな邪敎の末路を曝け出してゐる、在京信者中には未だ左記の物件を提出しない者が相當あるものとみてゐるが自發的に轉向し物件を提出すれば良し、もし提出しないものがあれば徹底的處分をなすこととなつてゐる（寫眞は山と積まれた轉向信者の提出物件）

ビユーロー 新採用試驗

ジヤパン、ツーリストビユーロー滿洲支部では中等學校卒業程度の新採用者を大連、奉天、新京及びハルビンの四大都市で募集中のところ四十名採用に對して全滿から五百三十名の履歷書が集りそのうち新京では十名內外採用に對して百十名の志願者があつた、採用試驗第一日は十六日午前九時から午後四時半まで滿鐵新京事務局で學力試驗を實施第二日目は十七日午前八時から口頭試問、身體檢査が行はれる豫定である

特別市妓館組合 設立許可

かねて特別市妓館營業代表者から首都警察廳に出願中の新京特別市妓館組合は左の如き條件を附してこの程正式に設立許可となつた、現在特別市に於ける妓館營業者は百三十六名、妓女は九百十三名で監督官廳の指示を遵守し、組合相互の親睦を圖り、妓館營業の進步發達、社會風紀並びに公衆衞生の維持、組合員及び妓女の福利を增進しやうと言ふのが趣旨である、同組合の出現は今後營業所の改善、館主對妓女の金錢問題の解決、衞生觀念の注入其他警察取締の助成機關として期待されてゐる

外科・一般・花柳病科
肛門病科・入院・夜診應需
廣澤醫院
日本橋通郵便局前
ドクトル 廣沢德民

藥種營業者の爲 講習會開く

首都警察廳衞生科では特別市內藥種營業者の知識向上のため來る五月一日から一ヶ月間特別市商務會に全營業者を集めて講習會を開催することになつた、現在特別市內で漢藥及洋藥を販賣してゐる者は百四十名であるが、之等業者は殆ど藥品に對する知識がないため一般市民の保健衞生上面白からざる事態の生じた例も少くなく、殊に漢藥商の許可のみで洋藥を販賣して居る者も相當數に上つてゐるのでこれら業者の素質を改善して藥種同業組合の活動を促し漢洋藥に對する根本的な知識を授け藥種商として必要な事項を徹底せしめるためこの試みとなつたものである、講師には郭衞生科長、佐藤衞生股長、折島技士、小松技士、衞生技術廠竹內技佐が當ることになる、なほ各講師の講座割りは次の通りである

漢藥成分と化學藥品に就いて　竹內技佐
科外講話　郭衞生科長
藥種營業管理章程　佐藤股長
衞生一般　折島技士
調劑學に就いて　小松技士
日本藥局方及び藥品に就いて　同

日本觀光團 新京は定員突破

奉天鐵道事務所、ツーリストビユーロー滿洲支部では共同主催のもとに全滿から日本觀光團を廣く募集、新京では六十名を目指して驛、ビユーロー員が總動員で募集勸誘に努めてゐたが定員は既に突破して民政部四十三名、財政部二十一名、司法部十三名、中銀十名を始め各滿洲國政府方面から百八名の參加申込みあり募集大成功裡に十五日締切つた、新京班百八名は三十八名づゝ三班に分れ第一班は酒井驛助役、多田ビユーロー員引率で二十日午前十時發はとで出發、第二班上原驛員引率二十二日午前十時發はとで出發第三班はビユーロー本村副主任、角田驛員引率二十六日午前十時發はとで出發の豫定である

高級贈答用品
類のない店
金龍洋行
日田の漆器と有田香蘭
贈答用品
新京永樂町一
電3四八三五

廿日から十日間 受信機特別大賣出

ラヂオ盜聽防止運動を終へた電々會社は多端な中央の政局總選擧の開始を控へてラヂオ受信機の大々的賣出しを行ふこと〻なり來る二十日から三十日までの十日間八島通り營業所を中心に受信機臨時特別大賣出しを行ふことになつた

日滿敎育聯合會 學藝大會

新京日滿敎育聯合會では來月二日午後一時から八島小學校講堂で聯合學藝大會を開催する

滿鐵運動會 十九日打合せ

新京滿鐵陸上大運動會打合會は十九日午後二時から滿鐵事務局で開かれる、協議事項は運動會名を「滿鐵創業三十周年記念陸上大運動會」とする件、期日を五月二十三日（日曜）にする件、役員決定の件その他である

來る廿四日は 商業創立記念日

新京商業學校では來る二十四日が同校創立第十七周年記念日に當るので當日午前八時半から創立記念式を擧げ式後講談その他餘興などをやる模樣である

國都新京案內

新京觀光協會では先に注文中のリーフレツト「國都新京案內」三萬部が到着したので近く各方面に配布することとなつた表紙は日滿親善を表徵した美麗な原色版刷りで內容に國都の觀光箇所や乘物料金其の他一目でわかる實に體裁よく氣の利いたものである、觀光客には無料で配布する筈

山田禮水氏結婚

新京演藝界に一人よく奮鬪を續けてゐる山田禮水氏は今回竹內政枝さんとの間に婚約整ひ、これが披露宴を十七日午後七時より豐樂路中央飯店に於て行ふ

藤間流舞踊會

藤間流舞踊會では十七日午後六時から記念公會堂にて春季溫習會を開催する

理髮協會役員會

理髮協會新京支部では十七日午後一時から記念公會堂で役員會を開催する

あす（十七日）

▲軍用犬協會座談會、午後一時、公會堂
▲滿鐵事務局地方課水道係水道工事受付開始
▲藤波會公演、公會堂

◎…今晩の主なる演藝放送…◎
▲七・五〇新箏曲「春の江の島」（新京）小松雅蓉外、歌謠曲、鶯香組太郎▲八・四〇落語「大工調べ」（東京）金原亭馬生▲一〇・〇〇ピアノ獨奏（大連）

滿洲國警察に

治法撤廢を前に この準備あり

中央警察學校訪問記（三）

食事が終ると週番の號令で全員起立「頂きました」と食事の禮をして一律に食堂を退出する、五俵の白米が一日にペロリと平げられる、此の食堂は以前は請負制度であつたが、非難の聲が頻りと傳へられ、現在では校友會の手で經營されてゐる、食料品の購買は遺憾なくこゝまでも影響して材料購入を餘程上手にしないと赤字が出るといふ、日本の軍隊より上等の物を喰べてゐるのだから無理もないだろう。

夕食後の自習

夕食後七時五十分迄は休憩でそれから、二時間が夜間の自習時間となる、卒業後に社會の進步に遲れないよう各自の研究心を養ふために在校中ウンと勉學の習慣を付けるのが目的で本科生は敎室の關係上合同敎室に入らず自習室で勉强、別科生のみが敎官指導の下に晝間の授業を復習してゐる、本日は「戶口調査の目的とその方法」に就いてカードの記入に余念がない、卒業後に戶口調査簿を小脇に抱へ込んで管轄區域を巡羅する準備である、本科生の自習室を覗くと各自日本語の練習を第一とし、日語參考書を懸命に讀んでゐる、敎官はゐなくとも實に眞面目なものである、敎官室で前田敎官と二人話してゐると「別科生〇某、用事があつて參りました」「戶口調査の用紙がありましたら戴き度う御座います」「どうしたのかね？」「書きしくじりました」「この用紙は一枚五厘もするのだから大切にせなければいけない」と言ひ乍ら前田さんが渡せば次から次へと同じ事を繰り返してやつてくる、實に無邪氣なものだ

●……………●

本校の校舍は敷地面積七、九三〇平方米、建築面積六〇八六平方米、鐵筋瓦造三階建で東西七一米、南北六九米、寄宿舍の收容人員は五四三名である、地下は炊事場、食堂、酒保、浴場、機關室、使丁室に分れ地階は正門を入つてすぐ傳達室その右手に武道場、左り手に敎室三室、玄關からの眞直ぐの廊下の兩側に校長室、會議室、職員室、事務室、會計室、舍監室、宿直室がある、階上は收容能力千人を有する大講堂を中心に實驗室、及び合同敎室、小敎室の各二室に分れてゐる、校舍の裏手には中隊教練を行ふ位の運動場と馬場テニスコートがあつて廣大なものである、また本校の學制分科に就いてみれば

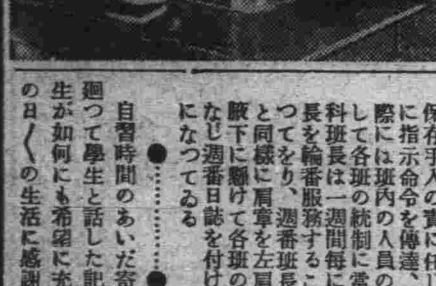

一、高等科、警務に關する學術技能の蘊蓄を究め級幹部の能力を涵養するもの、規定敎養期間六ヶ月
二、本科、中間幹部能力を涵養するもの、同一ヶ年
三、別科、警士としての能力を涵養するもの、同四ヶ月
四、講習科、特殊勤務者の能力を涵養するもの、同二ヶ月

と別れてゐる、內地から新採用の軍隊出身の學生は別科として四ヶ月の間、必須科目を敎學の上、警士となつて卒業し全滿警察機關に配置されるのである、そして各科とも若干の班に別ちて各班に班長及副班長を一名づゝ置き、班長は班員の儀表となり班員を指揮し班內の淸潔整頓及班備付器具の保存手入の責に任じ、班員に指示命令を傳達、點呼の際には班內の人員の報告をして各班の統制に當り又各科班長は一週間毎に週番班長を輪番服務することになつてをり、週番班長は軍隊と同樣に肩章を左肩より右腋下に懸けて各班の取締をなし週番日誌を付けることになつてゐる

●……………●

自習時間のあいだ寄宿舍を廻つて學生と話した記者は學生が如何にも希望に充ちてその日／＼の生活に感謝してゐることを知つた、滿系中堅幹部ゞ敎育の本科第六期生の學生は、もう相當の年配で巡官警佐級ばかりだが一つとして規律の軌範より脫することなく別科、本科生に模範を示してゐる、自習時間中の學生は何れも日本語の獨習に專念してゐた、中には「蝙蝠傘」などといふ字を日本讀みする學生もゐて記者は驚かされた、本科生は殆ど鄕里に妻子あるものばかりだが何れも宣心そのもの〻如くキビ／＼と動いてゐる

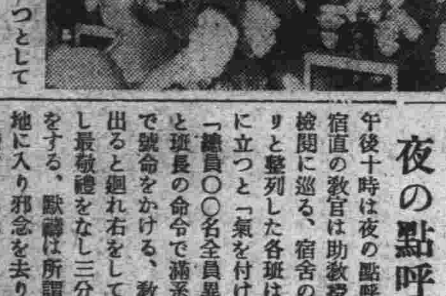

夜の點呼

午後十時は夜の點呼である、宿直の敎官は助敎授を伴つて檢閱に巡る、宿舍の中にズラリと整列した各班は敎官が前に立つと「氣を付け」「番號」「總員〇〇名全員異狀なし」と班長の命令で滿系も日本語で號令をかける、敎官が室を出ると廻れ右をして皇室に對し最敬禮をなし三分間の默禱をする、默禱は所謂無我の境地に入り邪念を去り反省修養の機會を與ふるため每夜行はれるものである、前田敎官と全班を廻つて寢室に入つた記者の腦裡には麻の如くに感想が湧然と浮んで來た【寫眞は內藤主事と學生達夕の食事】…小坂生

運轉手募集
一、資格　關東局、滿洲國有免許者
一、年齡　三十五才未滿
一、締切期日　四月二十日
希望者ハ履歷書、滿鐵病院身體檢査證持參來社相談度
昭和十二年四月十三日
新京驛前
新京交通株式會社總務課

店員募集
一、身體强健なる者
一、尋常小學校卒業以上の者
右御希望の方は午前中來談の事
安達街四二七（森の前）
雜誌文房具　幸山堂　電話（二）二六四一

社員募集
一、外務に經驗有る者を望む
一、手腕家は監督に採用す
希望者は履歷書持參御來談を乞ふ
東五條通り十三番地
第一徵兵保險會社 新京出張所 電話（三）四三八〇番

女店員募集
年齡二十歲より廿二、三歲位迄希望者は履歷書持參事務所迄御出下さい
中央通 輸入百貨店

女店員募集
一、年齡十七、八才位二名
至急入用
新京中央通 ヤマト屋 電話（3）五九八七

看護婦及見習募集
履歷書持參午後五時より八時迄御來院ありたし
興安大路興亞街角
興安病院 電話（2）一九二一

開店お知らせ
內部改造の爲め暫らく休ませて頂いて居ましたが漸く萬端整ひ開店の運びとなりました
感じの良い新美女給の ホール サービス
乾度皆々樣の御氣に召す事と存ます是非一度御出下さいませお待ち致して居ります
祝町二丁目三番地
おでん 千雨

大入滿員御禮
新京警察署實驗濟 忍術の實演
實驗課目
一、手平にビール箱を吸附振廻す（粘着力應用術）
一、金魚鉢の水が氣合諸共火に變る（水、火變化の秘術）
一、紙を折曲七貫目の石を振廻す（金剛力應用術）
一、袂の中に卷込まれた人間が消へる（袖中鼠變の術）
其他數種
同前上映映畫
オオレスピヤリー主演　十萬弗玉手箱
澤村國太郎主演　刀を拔いて
商都キネマ

女給募集
四平街一流カフエー午前十時より午後六時の間に御來談又は本人御來談下さい、其他の御相談に應じます
永樂町三丁目十二番地
東亞旅館二十七號室（電三三四九七）石井

店員及配達人募集
身體强健にして奮鬪家　年齡十七、八才數名
市內に確實なる保證人を要す
新京興安大路三三五
大阪屋製藥所　電（二）五七九二

日本生命國都代理店
◎保險の拂込に御不便の方は御電話下さい集金に參ります
電話（三）五六三〇〇　振替新京一五一〇　祝町三丁目靑陽ビル內

當所長住宅を求む、日當り良
三井物產株式會社 新京出張所 電（三）二〇一二

貸家
一、位置　高砂町二丁目四番地發電所西隣
一、煉瓦造平家建六疊四疊半水道下水の設備あり
一、一戶家賃十八圓以上
新京祝町二丁目二十二番地
三井堂 電（3）二二九五番

賣家
一、位置　梅ヶ枝町四丁目四番地ノ三及四
一、煉瓦造平家建四棟 六戶仕總建坪二二六坪
上、下水道瓦斯設備あり
右御希望の方は左記へ 電（3）六五八八番

◎セロハン加工品
紙袋と ゴムバンド 專門の店
◎薄板・人造皮・
新京梅ヶ枝町三ノ二〇
足立商店 電話（3）五〇〇三番

勘多郎師門下の 藤波會おどり

△あす初日のプログラム

藤間勘多郎師主宰の藤波會第四回溫習會は十七、八の兩夜公會堂で華々しく開演する、長唄あり、常磐津あり、清元ありその出演者とプログラム初日の分は左の通りである

▲清元「双六」＝立方（女伊達奴）開花連中桃千代、千代葉、照葉、金丸、小丸八千代、唄喜太八、興之助、玉蝶、駒榮、小半、三味線いろ香、千玉、一菊千龍、音丸、竹千代、囃子望月社中

▲長唄「多摩川」＝立方（賤ノ女）都席内園太郎、桃太郎、竹姫、唄松村席内りん子、都席内金吾、蝶々三郎、三味線松村席内叶、大和家席内お染、都席内和若、小園、三ッ丸、囃子望月社中

▲清元「玉屋」＝立方扇席内笑奴、唄扇席内笑香、照若、笑丸、三味線扇席内照蝶、靜香、上調子扇一

▲長唄「二人道成寺」＝立方（白拍子花子）龜ノ井席内國菊、（白拍子櫻花）信千代、（僧侶）小川席内富三、扇席内里枝、たから、都席内園太郎、大和家席内千代丸玉千代、唄龜ノ井席内高助、染吉、靜千代、久榮、三味線大和家席内喜久代、小川席内龜ノ井席内信二、小川席内すま子、大和家席内千代香龜ノ井席内おもちや、照勇囃子小皷望月太八郎、龜ノ井席内國松、松村席内小桃、金丸、大和家席内久彌太皷望月太鶴子、大和家席内お染、小川席内花千代

▲清元「保名」＝立方ひさご、唄喜太八、一龍、お染、喜代美、三味線いろ香、靜江、千玉、小照、上調子小せん、囃子望月社中

▲常磐津「おみわ」＝立方（求女）大和家席内一若、（橘姫）千代丸、（おみわ）玉千代、唄龜ノ井席高助、松村席ちから、小川席呉羽龜ノ井席染吉、松村席りん子、三味線小川席すま子大和家席お染、久彌、國代囃子望月社中

▲常磐津「うつぼ」＝立方（女大名）小川席千丸、（奴橘平）小川席花千代、（猿曳）小川席内富三、唄小川席呉羽、松村席りん子、龜ノ井席高助、染吉、三味線龜ノ井席信二、小川席すま子、清香、囃子望月社中

▲長唄「羽根のかむろ」＝立方（かむろ）扇席たから唄扇席宇女龍、小川席お柳、扇席宇女代、大和家席喜久代、扇席笑丸、三味線扇席お妻、大和家席久彌、扇席喜代美、大和家席お染囃子望月社中

▲常磐津「勢獅子」＝立方（吉）やよい連中梅香、（竹松）一彌、（若衆）雪香、艶香、千代香、惠美子のり子、（手古舞）昭香、香蝶、芳香、喜久香、唄光彌、國香、百合香、清香三味線笑香、峰香、香六秀香、囃子望月社中

▲長唄「大原女」＝方立（大原女後＝奴丹平）丸吉内五月、唄三味線杵屋社中、囃子望月社中

▲常磐津「三ッ面子守」＝やよい連中立方（子守）のり子、唄光彌、梅香、照香、國香、三味線秀香、笑香、清香、峰香、囃子望月社中

國光、獨トビス間に 映畫交換協定

【ベルリン發國通】日本國光トビス映畫小笠原代表は過般來獨逸トビス映畫社との間に映畫交換協定につき協議中であつたが十二日協定の假調印を了した、同協定は國光トビス社が今後獨逸トビス社製作映畫の殆んど全部を購入、これと交換に日本映畫を獨逸トビス社の手によつて全ドイツに上映すべきことを定めたもので、日獨共同製作映畫「新しき土」が好評を博してゐる折柄とて今後の日獨兩國映畫の國際協力に拍車をかけるものとして注目される、なほ協定は將來の支那に對する配給權を國光トビス社に附與するものとみられる

軍犬思想普及映畫 "戰線に吠ゆ"

―あすから朝日座で公開―

滿洲軍用犬協會では軍犬思想普及のため來る十七日より二十日迄朝日座に於て東洋發聲映畫社に於て幾多の犧牲と巨費とを投じて製作した軍犬映畫「戰線に吠ゆ」を上映することゝなつた、該映畫は滿洲事變五週年記念の催物として一齊に封切上映され其の後各地に於て續映して絕讚を博し滿洲に於ても關東軍、軍用犬協會支援のもとに各地へ公開され來つたものである、該映畫は荒木大將閣下の愛犬シトー號及帝犬所屬のカルメン號とが滿洲事變當時無言の勇士として戰線に活躍した軍犬の狀態を如實に描き出した名篇で映畫の後半軍犬が敵陣を突破する有樣、犬に絆がれた電線に依つて通信の連絡、殊に最後に於て軍用犬が半身を敵彈に射ち碎かれながら猶も任務を果さんとする有樣はさながら目前に實戰を觀るが如くで軍用犬協會でに軍犬思想の向上のためにも是非一般人多數の觀覽を希望してゐる（寫眞はその一場面）

サボテン

吉野町の裏通りに開業した「酒の源藏」はズラリと酒樽を並べて腰掛けにして一寸風變りな趣好を凝らし醉客の足を呼んでゐるが、酒も大關、滿洲櫻、滿洲菊正などを揃へて四斗樽から燗器に入れてお好みに應じてゐる▼こゝのお主婦さんはとりたてゝ美しいことはないが、どことなく親しみのもてる面白い話相手である、新京にもこういふ一杯屋だとか「八丁」のようなおでん屋が一般から受けるようになつたのは面白い現象である

雑音

帝キネの「忍術實演」初日夜はかなりの客足を呼んだ映畫も忍術もの「チャンドウの復讐」であるが、これよりベアリイの「百萬弗玉手箱」が迎へられてゐたやうである▼岡本八重子、文子姉妹のアクロバチック再公演、半額券が出て一圓で見られるといふ奉仕、鬱陶で見逃した人は好機會とならう▼結婚披露を前にして山田禮水君も仲々お忙しいことである▼これでヒットしたら一辛棒デケン」ことにならう▼銀キネの新興封切第二週は「愛の山河」と「赤城しぐれ」の併映、まゝつ子のひがみが抜けてこのところ颯爽として見へる

四月十七日 土曜　舊三月七日　甲戌　先負　破　胃宿

●一白の人　怒濤に押し寄せられて一切を流失する如し　庚と辛と乾が吉
●二黒の人　苦勞は伴へども耐忍は終に平地を進む如し　丙と庚と丑が吉
●三碧の人　元氣のみにて衰運は押切らるゝものに非ず　丁と壬と癸が吉
●四綠の人　優柔不斷は終に起ち難し迷はず所信に進め　甲と丙と壬が吉
●五黄の人　衆人の上に立つ勢あれど才智に誇る時は凶　丙と坤と辛が吉
●六白の人　計畫次第に進展して擡頭容易なる吉兆あり　辛と壬と子が吉
●七赤の人　運途至極佳良にして溫健なれば希望成就す　申と庚と子が吉
●八白の人　奇計を巡らさんより平凡手段にて進むが吉　丁と庚と丑が吉
●九紫の人　返り花の一時盛りなるに似たり自重が肝要　巽と丁と申が吉

満員御禮

大日本靈武館長心靈術會長 松永靈徹先生實驗

それは「忍術」に非ず靈術の眞髓

俄然物凄い人氣

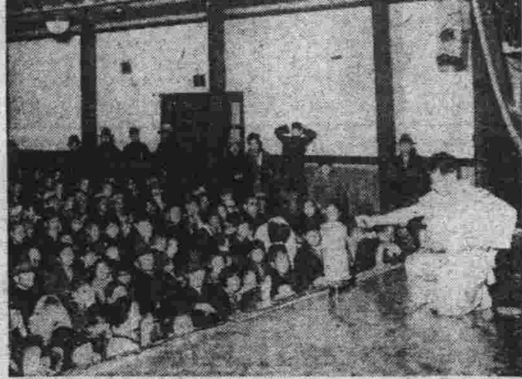

貴衆議事堂 警視廳 福岡縣保安課 その他多數より感謝狀賜る 寫眞は盛況有樣

上映番組 A、悅ちやん B、海賊船 C、本人出現

▲十八日まで 晝夜二回公開 ▲絕對日延なし

新京キネマ

水餃子 支那ソバ

碓水軒の豚饅頭

一度召上レバ又食ベタクナル 永久ニ忘レラレヌ

東三條通り 滿鐵病院東側 電話(3)二〇二四番 (出前迅速)

八丁

構成社 蓬萊町一ノ五 電(3)六五八八

御料理 大吉

富士町 電(3)三一八九

御料理 八千代

お泊は格安で清潔な

甲陽旅館

新京大經路民政部前 電話2・一七四〇番

料亭 水月

三笠町三丁目

金融 大福社

官吏會社員ニ特別便宜取扱

電話即時金融

電(3)三二二九 入船町四ノ九

各國珍味

▲特製鹽混布 ▲新鮮煮豆色々 ▲御家庭向進物用品其他

毎日獻立の香るお惣菜の御利用を

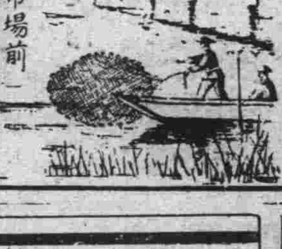

新京佃煮製造元 松濤洋行 吉野町二丁目市場前 電話(3)四六三六 八九一番

健康第一 人蔘酵母錠 人蔘精

國際藥局 南廣場 電三、五三九五 日本橋

ハルビン水道街 榮屋ホテル 電話 四九六六 六二四八

優秀な技術 美術寫眞

新京大經路西三馬路角 小西寫眞館 小西吉雄 二一三九五二

春のスタンド賣出

明るい照明 眼の護り

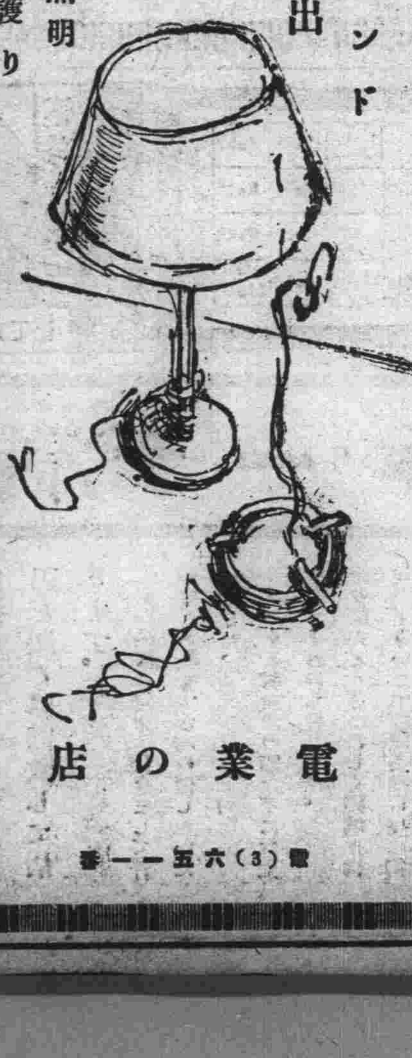

電業の店 電(3)六五一一番

日本映畫史上空前の壯觀！堂々世界に誇る超努級スペクタル

松竹京都・大船・新興キネマ劇壇の精彩を網羅せる大配役陣

大坂夏の陣

製作月數・18ヶ月間
製作費用・1.000.000圓
出場人員・2000.00人
巨匠 衣笠貞之助 監督

◎廿一日封切◎

長春座

日活特作映畫 辻吉太郎作品

維新三劍士

澤田清・小林重四郎・鈴村京子
尾上菊太郎・深水藤子・鬼頭善一郎 共演

映畫はコレ!! 日本に唯一本の軍用犬映畫御見逃しなき樣―

東洋發聲獨立第一回特作トーキー 新興キネマ提供

原作陸軍少佐 町田敬二 監督 山根幹 主演 竹内良一、三島洋子 城多二郎、林寛 他オールスターキャスト

戰線に吠ゆ

荒木大將閣下愛犬シトー號 軍犬所屬カルメン號大活躍

後援 大日本帝犬協會 滿洲國軍々犬協會

寶島

メトロ社超特作日本版
監督・ヴイクター・フレミング
主演・ヂヤツキー・クーパー
ウオーレス・ビアリー

財寶を求めて壯烈血を躍らせる痛快極りなき冒險譚

十七日より四日間限 階下五十錢

朝日座

四月上旬に於ける新京各商品商況
新京商工會議所の調査による

新京商工會議所調、四月上旬の商況概要は次の通りであつた

大豆

環境の良好に、當限七圓十九錢と强調裡に寄付き、五月限も七圓三十錢と新甫設會し、外、邦商の一齊買進に尙も上伸して當限二十七錢、五月限三十二錢を示現し、後場は買一巡後奥地相場の軟化と優勢の利喰賣に軟化したが、二日は小口ながら煎物出現に小戻し、休會明の六日前場は出廻りの増加と奥地の軟調を眺めて當限十六錢、五月限二十五錢と軟含裡に寄付いたが、內地の豆粕高を映じて强氣筋の買出動となり、一氣に十九錢二十三錢方の暴騰を演じ、更に歐洲啌りの報を入れて、外商邦商の一齊買進みに引續き昂騰、當限七圓四十三錢五厘五月限七圓五十一錢と新春以來の最高値を示した。八日は海外市況の惡化と在荷の急增を眺めて利喰賣の殺到、マバラ筋の追隨投賣材料の出現に各限共崩落、安値に買進みありて再び反撥したが環境の依然たる不良に又復反落、引續き漸落の一途を辿り、當限七圓十一錢、五月限七圓十七錢と旬中の最安値を示し、跡十三、四錢方引戻したるも再び下押、當限七圓十六錢、五月限七圓二十八錢にて大引先行低迷裡に越旬した

高粱

大豆の强調に伴れ當限四圓二十錢、五月限四圓二十六錢と手薄に十錢、八錢方崩、休會明の六日も軟調裡に寄付いたが大豆高を眺めて急騰、當限四圓十六錢、五月限四圓二十六錢と旬中の最高値を示現し十三、五錢を保合つたが、九日大豆の暴落に追隨して一氣に崩落、當限四圓二錢、五月限四圓十錢と旬中の最安値を示して、目先軟調裡に越旬した

麥粉

旬初南滿方面よりの引合に相場强調を呈したが、旬央原料小麥の頭打ちに警戒人氣となり、地場、南滿共裾物以外は新規商內寥々、相場も徧見れに下押し各粉共五錢乃至十錢方低落、市況鈍調裡に越旬した

因に旬末各地在庫推定は哈爾濱百二十萬袋、新京七十萬袋、奉天三十萬袋、其他八十萬袋計三〇〇萬袋

△旬末相場左の如し

名柄	前月末	上旬末
北滿粉絲 三星	四圓四〇	四圓三〇
紅 三星	四二〇	四一〇
紅 二星	四〇〇	三九〇
新京粉體(日東)	四四〇	四三五

白米

滿商筋瘦の思惑買占めは期待にはずれ、實需起らず商內不振なるも、相場は高粱、麥粉の先高見越しに刺戟された下澁り、依然釘付け狀態にあつた。

麻袋

本旬に入り松花江解氷し、北滿大手筋の河豆引當買物擡頭し、旬初は靑五厘、鐵九厘方上伸旬央に至り、產地啌りに買氣も滯在して更に、靑五厘鐵二錢五厘方昂騰、旬末は稍々小弛め、鐵共五厘方低落したが大豆高を映じて强氣配裡に越旬した。

木材

原木の出廻り捗々しからず、製材工場の手持品薄で原木高値の折柄需要期を控へて實需筋の手當買急ぎに、相場は一〇錢乃至五錢方昂騰、先行强調裡に越旬した。新京驛到着數量は四、二八〇噸で前旬に比し七一五噸を減少した

建築材料

土建界の活況を目睫に控へて日滿商事會社の賣出高制限の影響を受け釘、針金の昂過ぎ訂正と原料ロッド安による五〇錢方低落せるを除く外鐵板の四圓、丸鐵の三圓五十錢方を始め各品共一齊に昂騰した板硝子は內地の需要旺盛を眺めて二〇錢方上伸し、ペイント、洋灰は何れも保合のまゝ越旬した

綿糸布

旬初材料高と洋行筋並に北滿客の當地割安物買付に依り、問屋筋手持品漸減し市況見直し、細布、大尺布等約二千俵の手合を見たり、旬末に至り米國財界見透し不安と原棉亂高下の爲め氣迷ひ商狀となり閑散裡に越旬した

紙類

洋紙類の騰勢も漸く一段落を告げ、古新聞が二十錢方低落せる外、いづれも保合のまゝ越旬した

砂糖

大連市況は北支向荷動き活況を呈して在荷漸減し相場も强調に轉じたが、當地には未だ響かず手筋は實行不振に實焦り前月末に比し阿什河角糖が保合つた外、各糖共二〇錢乃至四〇錢方低落した、但し旬末商況稍見直し先行强氣配裡に越旬した

鮮果

需要は引續き旺盛で、背後地向け、バナナの荷動きも少なからず商內活況を呈した、相場は夏蜜柑が在貨豐富のため四貫入、八貫入共夫々五十錢七十錢方低落したが、蜜柑、バナナ、招柑等は品薄のため夫々五十錢、一圓方昂騰し他品は保合ひのまゝ先行强調裡に越旬した

海產物

鮮魚は賣行良好なると、入荷減少の爲め、鮑一圓二十三錢方の暴騰を始め各品共一齊昂騰を見たが、平目は入荷豐富にして僅少ながら低落した。

滿人向昆布は商內不振であるが鹽鯖は買氣旺盛にも拘らず入荷皆無の爲、相場は一圓方昂騰した

旬中鮮魚の入荷數量は百六十六噸で、前旬に比し、十二噸を減じ、市場會社の賣高は數量一八、五九九貫、金額三〇、九五四圓である。

滿洲でも人造石油實現
山梨科長歸京談

滿洲にも人造石油の製造が近き將來に實現される見透しがついた、即ち軍事經濟上の燃料國策として石油資源の乏しい滿洲國では化學的研究によりオイル製造の計畫をすゝめてゐる狀態だが、この意味から北鮮阿吾地に於ける野口遵氏經營の人造石油工場の成否は各方面から注視されてゐる本月七日より十日まで京城に開かれた朝鮮專賣局長會議にオブザーバーとして出席の後歸還、阿吾地に赴き人造石油製造工場を視察した專賣總署山梨總務課長は十四日歸京左の如き興味ある話題を齎らした

朝鮮の人造石油工場は日本窒素の三十週年に當り野口氏が記念配當に代へて一千萬圓をこの劃期的化學事業に無條件で投げ出し、一千萬圓を活用するも枯死するのも從業員諸君に一任するとその經營の全部を技術者に任してゐるのは流石に野口式らしいと感心させられた、同社は六月から操業を開始する豫定だが最初は一ガロン五十六錢の現在賣價までには生產費を切詰め二割の收益を擧げようと、全員が協力一致努力を續けてゐる、阿吾地も二三百戶の寒村に過ぎなかつたが工場設立により萬を數ふる殷盛を示してゐる、朝鮮の成績如何によつて滿洲國としてもやるようになるかも知れない

間島に生れる製粉製油工場

【圖們國通】間島地方最初の製粉製油工場として龍井の崔秀吉氏外十名は豫て株式會社設立を計畫、準備を進めてゐたがこの程準備成り、資本金十萬圓(半額拂込)の間島油粉股份有限公司を設立するに決定、當局に設立許可を申請した

新京金融組合 總會を開催

新京金融組合では二十六日午後四時から記念公會堂に於て第八回定期總會を開催するが附議事項は左の通りである

一、昭和十一年度貸借對照表、財產目錄
一、事業報告及損益計算書承認の件
一、剩餘金處分案並幹事意見書承認の件
一、定款變更の件
一、幹事一名(ハルピン)評議員四名(ハルピン)選擧の件

日滿亞麻會社で 亞麻價格引上
北滿農民の受ける利益多大

【齊々哈爾國通】復興農村の多角經營として將來の增產計劃に期待をかけられてゐる製麻事業に關し曩に新京實業部が日滿亞麻會社と取引價額値上方に關し交涉中のところ、此程會社側が現價格の約三割方の値上を承諾した旨當地實業廳に通達があつた、右によれば龍江省內生產の半ばを占める二等品は百斤二圓二十錢より二圓五十錢、更に特等品は同じく三圓その他一等、三等各品質も夫々値上となり生產地克山、拜泉、泰安鎭、訥河等の農民の受ける利益は多大で、事業の發展が有望視されてゐる

チリー商業使節 きのふ入京

【東京國通】マキシミリアーノ・エラスリース氏を團長とするチリー商業使節一行は十五日午後五時外務省その他財界多數の出迎へ裡に入京直ちに日本商工會議所を訪問、使節團は左の如きステートメントを發表した

チリーと日本との間には經濟上の難問はなく兩國の相互貿易はますます增進をみつゝあるが、われわれはお國を訪問することによつて益々兩國相互貿易の增進と經濟的發展の新な途を開くべく種々懇談を重ねるはこの上なき利益だと確信するものである、加ふるにチリーは日本に對し何等の政治的問題もなく常に日本の誠實な親友であつたのであるから將來も斯くあることゝ思ふ、我等は日本の有力なる政治家と膝を交へ日本の諸制度を親しく學び、眞の日本を理解せんとしてゐるのである

物價の將來
持續的な騰勢は 前途樂觀を許さぬ

昨秋來の世界的な物價の急騰に就て人々は最早語り飽きたでもあらう。だが物價の騰勢そのものゝ包含する多くの問題に就ては、未だ殆んど何等の解答も與へられては居ない

×

物價問題を繞つての當面の最大關心事は、物價の騰勢そのものゝテンポ程度であらう。昨秋來の物價の騰勢は目先一應の頂點に達したと認むべきか。それとも昨秋來の騰勢は近く來るべき更らにより飛躍的な發展への序曲に過ぎないのであらうか。それとも又、昨秋來の騰勢が、今後恒常化すべき上昇テンポなのであらうか。昨秋來の急激な騰勢は去る一月中旬を轉機として一應鎭靜するかに見えた。が、尙足取りは强調を呈してゐる

現在の足取りに徵する限り、昨秋來の國際的な物價の騰勢が、一應の頂點に達したと斷定する事は、尙早計であるのみならず、その上昇テンポが衰退したと斷ずる事も許されない。若しも一部に傳へられる樣な原料資源の決定的な不足があり、持續的な飛躍的な軍需消費の伸展があるとするならば、現實の消費需要に、加ふるに止め度もない換物思惑の行進は阻止するに由がないであらう。だとすれば昨秋來の物價の昂騰は、來る可きより飛躍的な狂騰への單なる序曲でないと何人が保證し得やう。否より飛躍的な躍進がないとしても、近々一、二月の間に一割內外に及ぶ最近の騰貴率が、今後も半年、一ケ年の長きに汎つて持續性を持つとするならば、近き將來に於ける物價水準は、幾割と云ふ程度の昂騰をではなくして何倍と云ふ狂騰を演ぜざるを得ない。だとすれば、それは一方に於ては、國民消費大衆の窮乏、他方に於ては、流通通貨需要の飛躍的增大による金融の極度の逼迫を通じて、軍需インフレ自體を破綻に導かざるを得ない。

×

現在に於てさへ我が物價水準は、一、二月の平均に於て對前年同期二割方の高位にあり昨年中の平均に比するも尙一割八分の騰貴に相當する。從つて斯かる物價の騰貴が、流通通貨の制限を許さないものがある。勿論物價の騰勢が、此の先差して多くを豫想されないとすれば、物價騰貴が金融に與へる惡影響の如きは差して憂慮に値ひしない。だが豫想に反して今秋の農作物が再び凶作を續けると云ふ樣な事があるとすれば、事態は非常手段的な對策を必要とするかも知れない。物價騰貴の今後のテンポに就ては更らに一層の關心が要求される。

土建ニュース

決定工事

▲建國廟第一期新設電氣工事 ●營繕需品局
落札 貳千壹百圓 滿洲電氣
[illegible] 弘電社 / [illegible] 豐富電氣 / [illegible] 天津電氣 / [illegible] 京津電氣

▲新宮廷府苗圃管理舍新築其他工事 ●國都建設局
落札 五千五百八十五圓 澁谷工務所
第一回 [illegible] 澁谷工務所 / 康德組 / 酒井吉原組 / 神谷工務所 / 和田工務所
第二回 [illegible] 松浦伊平組 / 澁谷工務所 / 松浦伊平組 / 神谷工務所 / 酒井吉東組 / 康德組 / 和田工務所

▲撫順驛構內貨物道路補裝其他 ●鐵道總局
落札 一千七百九十七圓二十七錢 尙厚溫
[illegible] 草場組 / 細川組 / 松浦組

▲四平街驛構內模樣替に伴ふ工事 ●鐵道總局
落札 五萬一千五百圓 高岡組
[illegible] 東亞土木 / 榊谷組 / 岡組 / 錢高組 / 間組

▲撫順製油工場新設に伴ふ李石寨犬官三間線路一部變更工事
落札 十四萬八千五百圓 大倉土木
[illegible] 大林組 / 松浦組 / 稻昌公司 / 吉川組

▲臺麗島港防波護岸三六〇M三九築造工事
落札 五萬八千五百四十六圓 福昌公司
[illegible] 吉川組 / 大倉組 / 義合祥

▲京濱線榮家溝車家間六一K拉林河橋梁橋台橋脚新設工事 單獨 十五萬六千八百圓 岡組

▲二〇樹A區日本人局宅新築工事 ●ハルピン鐵路局
落札 二萬七千四百八十圓 飛島組
[illegible] 伊賀原組 / 榊谷組 / 戶田組

▲萬寶街附近雨水管布設工事
落札 九千九百八十圓 神谷工務所
[illegible] 阿川組 / 尙厚溫 / 後藤組 / 飛島組 / 義合祥

▲同治街外二街路面舖裝並雨水管築造工事
落札 八千八百四十圓 西松組
[illegible] 井上組 / 田中組 / 大信洋行 / 大同組 / 多田工務所 / 道碎石舖裝

▲興亞街外一街車道工事
落札 九千百六十九圓九十五錢 森本組
[illegible] 市瀨工務所 / 草場組 / 荻澤組 / 棒組 / 松浦組

▲長春街外二街路面舖裝並水桝築造工事
落札 一萬三千二百圓 阿川組
[illegible] 京城土木 / 原組 / 錢高組 / 鐵道工業 / 長谷川工務所

▲舊市街區內境界標石埋設工事 ●市公署
特命 二百八十四圓 水間組

▲康德四年度職工契約組特命 道路、下水、測量 水間組 / 同和公司

▲第一次營住宅永康莊疊表替工事
落札 一千五百十九圓三十五錢 山村疊店
[illegible] 藤山疊店 / 公益商會 / 鵜殿疊店

▲構內倉庫新築工事 ●滿洲機器會社
隨契 一萬二千圓 大同組

▲撫順驛構內貨物道路補裝其他 ●鐵道總局
落札 一千七百九十七圓二 [illegible]

▲三〇樹A區滿洲人百八十號局宅新築工事
落札 二萬六千九百圓 東亞土木
[illegible] 賀田組 / 長谷川組 / 鹿島組 / 西本組 / 草場組

滿洲製糖株式會社ハルピン倉庫及び工場增築工事 ●滿洲製糖株式會社

落札 八萬六千五百圓 戶田組
[illegible] 旭土建公司 / 福昌公司 / 三田組 / 飛島組 / 鹿島組

▲淨水場事務所改造工事 ●吉林市公署
落札 一千九百八十圓 小西組
[illegible] 長谷川組 / 吉川組 / 松浦組 / 撫順田中組 / 森本組

決定工事
▲上葵町衛生作業所其他作新設工事 ●大連市役所撤水給水
隨契 一千八百十圓 寺本周次郎

▲乃木町一〇二一社宅外三八戶疊修繕工事 ●大連工事々務所
豫特 二百五十九圓 鹽田 [illegible]

▲中央公園テニスコート修繕工事
豫特 八百三十五圓十錢 木村淺吉

▲霞町各社宅電番號札造替取付工事
豫特 四百七十八圓十六錢 村越三太

▲共被寮外六寮疊修繕工事
豫特 百四十七圓四十七錢 佳田トシ

▲第二回モルタル管製作工事
豫特 七百四十圓 木村淺吉

▲大連鐵道工場構內ニ大連保線區木工場新築 ●大連鐵道事務所
示談 一千二旦九十八圓 今井組
第一回入札結果 [illegible] 今井組 / 伊賀原組 / 萬井組

▲民政部總舍新營之內昇降機及料理用ダムウエーター設備工事 ●營繕需品局
落札 三萬二千百二十圓 日立製作所
[illegible] 東洋オーチス / 三菱商事

▲新京中央電話局市外交換室床リノリーム振替 ●電々會社
落札 四百五十五圓六十八錢 高島屋
[illegible] 福昌公司

▲木蘭新甸間水底ケーブル布設工事 單獨 三千八百八十圓 大阪清水製作所

▲前郭扶餘間水底ケーブル布設工事 單獨 七千七百圓 義合祥

▲前郭扶餘間電話三回線新設工事 單獨 二千二百圓 義合祥

▲營口稅關奉天監視大育成所新築工事 ●營繕需品局
開札 十七日

▲大連觀測所官舍新築工事 ●關東局
開札 二十日午前十一時

▲本館新築工事 ●東拓
開札 二十一日

科咽喉鼻耳 忠井三士博學醫
新京電々本社裏角
用務 4885 醫
用室 1475 病 電2
用宅 3832 自

鑛業出願手續 實地調查測量 外鑛業ニ關スル一切
大滿鑛業測量社
新京特別市豐樂路四〇二 豐樂劇場前 電(二)一二七四

商況欄
(四月十六日前場)
海外經濟電報

倫敦銀塊 二一片一六分三 / 同先物 二一片一六分三 / 紐育銀塊 四五仙二分一 / 孟買銀塊 五三留比一六分一 / 英米爲替 四弗九八仙八七 / 米日爲替 二八弗六四仙 / 米支爲替 二九弗九〇仙 / スチール株 一一二弗八分五 / アナゴンダ株 五八弗〇〇 / 日英爲替 一志二片一六分一 / 英支爲替 一志二片一六分一 / 日印爲替 七七留比二分一

▲米棉
現物 一四仙一三 / 五月限 一三仙五三 / 七月限 一三仙四六 / 十月限 一三仙一〇 / 十二月限 一三仙〇六 / 一月限 一三仙〇四 / 三月限 一三仙〇二

▲印棉
ブローチ 二四一留比 / オームラ 二二九留比 / ベンゴール 一九八留比

▲市俄古小麥
五月限 一弗三五仙〇〇 / 七月限 一弗二二仙八分一 / 九月限 一弗一九仙八分一

▲カルカッタ麻袋
靑筋 二四留比一六分三 / 鐵筋 二三留比一六分五

金銀市況
●上海標金 本寄 一一五〇、〇〇

爲替相場
▲上海爲替
第一回 ▲日本向 賣 一〇四、二〇 買 一〇五
第二回 賣 [illegible] 買 [illegible]
▲倫敦向
第一回 賣 一志二片一六分九 買 [illegible]
第二回 賣 [illegible] 買 [illegible]
▲紐育向
第一回 賣 二九弗一 買 [illegible]
第二回 賣 [illegible] 買 [illegible]

▲大連爲替
▲上海向 一九〇、五〇

▲阪神日米爲替
賣 二八弗一六分九 買 二八弗八分五

▲阪神日英爲替
賣 一志二片一六分三 買 一志二片〇〇

各地株式市況

▲東京株式(短期)
新東 / 新鐘 / 滿鐵 / 大新 寄付 大引 [illegible]

▲大阪株式(短期)
新 / 新鐵 / 滿鐵 / 大東 寄付 大引 [illegible]

▲大連株式(短期)
新 / 鐘新 / 東新 / 日產 / 日營 / 五品 / 豆新 寄付 大引 [illegible]

▲奉天株式(短期)
鈔新 / 鐵新 / 滿新 / 東產 / 日新 / 鐘 / 取 / 滿新 / 東新 / 大新 / 日產 / 五品 / 豆新 寄付 大引 [illegible]

各地商品市況

東日滿新 / 新鐘 / 毛鐘 / 先滿 / 新同 / 甲東 / 乙同 / 拓興 / 書電 / 証 [illegible]

▲大阪棉糸 寄付 大引
四月限 / 五月限 / 六月限 / 七月限 / 八月限 / 九月限 / 十月限 [illegible]

▲大阪棉花
當限 / 先限 [illegible]

▲大阪人絹
當限 / 先限 [illegible]

新京取引所市況 (四月十六日前場) (一石値段)
現物 寄引 出來高

各地特產市況

▲大連 大豆 寄付 大引
四月限 / 五月限 / 六月限 / 七月限 / 八月限 [illegible]
三等現物 [illegible]
●豆粕
現物 / 五月限 / 六月限 / 七月限 [illegible]
●豆油
現物 / 五月限 / 六月限 / 七月限 / 八月限 / 九月限 [illegible]
大豆 ●大豆 七月限 / 四月限 / 五月限 ●高粱 四月限 / 五月限 [illegible]
高粱 / 小豆 / 吉 [illegible]

岸本チエーン映画御案内

新京キネマ
十五日より四日間公開
松永靈徹師)夜間のみ 心靈術實演
悅ちやん江川宇禮雄主演 悅ちやん
尾上菊太郎、花井蘭子主演 海賊船
RKOラヂオ特作 本人出現
階下 七十錢

豐樂劇場
十五日より
ワーナー・ナショナル超特作 英國大文豪シエークスピヤ原作 眞夏の夜の夢 ワーナー・オールスター・キャスト
悅ちやん・江川宇禮雄主演 悅ちやん
短篇數種
階下 一圓

朝日座
パラマウント超特作 或る日曜日の午後
阿部九州男・木下双葉主演 夕立勘五郎
自動車で拾った戀
殺人光線 中篇
三十錢

酒の店
魚の[illegible]
長春座前(弓岡ビル地階)
電話(3)五七三八

廣告の御用は電話3三三〇〇番へ

銀キネマ座 電(3)六四六五 入場料四十錢
十四日より四日間
大毎ニュース	11.40	3.50	8.00
美人の犯罪	11.50	1.00	8.10
勤王田舍侍	1.00	5.10	9.20
化石人間	2.35	6.50	

帝都キネマ 電2一四〇三
15日より18日まで
刀を抜いて		1.55	6.15
チャンドウの復讐		2.50	7.10
忍術の實演 島路雪嶺道人		4.00	8.25
萬弗玉手箱	12.30	4.50	9.15 10.35
入場 八十錢

長春座 階下四十錢
十五日より封切
海賊ブラット	12.59	6.07
踊る明君	2.58	8.06
大坂夏陣の豫告篇	4.23	9.30
素晴らしき空想	11.30 4.38	9.45 11.10

天幕、雨覆製 日覆カアーテン謹製
松田テント
窓掛 諸車幌
松田テント商行
新京西五馬路八号・電(二)一五八七番

麻雀 スズメ
TEL 35453 ダイヤ街

皆樣の茶寮
喫茶 お食事
朝子の茶寮
日本橋通南廣場由

感謝デー
無料呈上 (コーヒー・紅茶)
十七日 十八日 二日間
十九日 (定休日 一同休せて頂きます)
「開店早々とは申せ何かと不行屆きな事も多々ございますに拘りませずいつもながらの盛況は偏に皆樣の御愛顧の賜と深く感謝致して居ります。」
皆樣に感謝の意味に於きまして汗顏でございますが右の催しをいたしました、サツソウと御散歩の節なぞにお立ち寄りをお待ち致します。
此の後共どうぞよろしく御導き御愛顧下さいます樣紙上乍ら偏に御願申上ます。

新京日日新聞
朝刊
【本紙朝夕刊十二頁】
本紙定價 一部五錢 一ケ月壹圓五拾錢
廣告料金 普通一行壹圓五拾錢 特別一行貳圓五拾錢
發行所 新京永樂町四ノ二 新京日日新聞社
電話 (編輯局專用)(3)三二〇五 (營業局專用)(3)三二〇五
發行人 十河榮志
編輯人 松本勇
印刷人 永越內之介

大橋、川越案に基づく 內閣企劃廳案を説明

十九日閣議で協議決定

十六日定例閣議

【東京國通】十六日の定例閣議は午前九時四十五分から首相官邸で開會、現內閣の重要政策の一として特別議會前に設置することに決定した國策統合機關に關し、大橋書記官長より過般來大橋翰長、川越長官の手許において起草せる內閣企劃廳案(假稱)の大綱を各閣僚に配布し、同案の沿革及び內容について詳細なる説明をなした、これに對し結城、山崎、河原田、兒玉各相より前內閣時代の「四相會議」案との相違、附屬機關として經濟會議を設置するの可否等につき種々質問あつた後、大體大橋川越案を承認したが、更に各閣僚夫々檢討を加へた上來る十九日の閣議において協議をなし、企劃廳案の內容を決定する事として同十一時散會した

【東京國通】十六日の閣議において大橋翰長より提出された國策統合機關設立案の概要は左の如くである

設立案の概要

一、名稱は內閣企劃廳とすること
一、內閣企劃廳は內閣總理大臣の管理に屬し重要政策の調査企劃を司り且つ重要政策の豫算編成に際しある程度關與すること
一、內閣企劃廳は現在の內閣調査局の機構および權限を擴大强化することを主眼とし資源局、法制局、統計局、情報委員會等の內閣諸官廳を統合せざること
一、內閣企劃廳に總裁および次長各一名を置き總裁は親任官、次長は勅任官とすること
一、內閣企劃廳に專任の書記官および事務官多數を設置し任用令の改正等の方法により民間より人材を登用すること
一、現在の調査局における參與および專門委員はこれを廢止すること
一、內閣企劃廳は合議制をとること、但し重要政策の部門別による部又は局等を設置することについてはなほ研究すること
一、內閣企劃廳と各省との連絡を緊密强化するため臨時連絡委員會その他の方法を講ずること
一、總理大臣の諮問機關として經濟會議を常置すること

第二次金現送

約五千萬圓を三回分割

【東京國通】政府は爲替政策の圓滑なる遂行を期するため曩に第一次五千五百萬圓の金現送を斷行したが、更に今後諸政策の遂行に伴ひ外國物資の輸入は必然的に增大する傾向にあるので、この際外貨資金を可及的に潤澤ならしめて置く必要を認め、今回大藏省、日銀、正金の關係當局において協議した結果、いよいよ第二次金現送の具體的方法を決定した、すなはち現送總額は前回と同樣約五千萬圓でこれを三回に分割して現送することゝし、第一回分約二千萬圓は今月下旬の便船に積込み以下順次實行する豫定である

監獄長會議 第二日

第三次監獄長會議第二日は十六日午前九時より國務院會議室において開催、午前中は司法部楊文書、中島會計、前野人事の各科長よりそれぞれ注意事項の訓示あり、一旦休憩午餐を共にし午後再開、各監獄長よりそれぞれ地方狀況の報告、提案等あつて閉會した

壺盧島開港指定に關する件 十七日公布

壺盧島はいよいよ五月一日より開港されることゝなり、同港の開港指定に關する件は去る十三日參議府の諮詢を經て十七日勅令をもつて左の如く公布された

壺盧島の開港指定に關する件
壺盧島を開港とす
壺盧島の港界は主管部大臣(交通部大臣)これを定む
附則
本令は康德四年五月一日よりこれを施行す

在ス外國義勇軍に 英、引揚げ案提議

伊、ソ兩國賛意表明

【ロンドン十五日發國通】スペイン內亂不干渉分科委員會は十五日午後イギリス外務省に於てプリマス卿主催の下に開會、監視實施に付き協議の結果、來る廿日グリニッチ標準時午前零時を期して陸上および海上監視案を一齊に實施することになつた、次いでプリマス卿からスペインに出動中の外國義勇軍の各本國引揚げについて提案したに對しイタリー代表グランヂ大使は先づ賛意を表明、他の代表が同一態度に出ることを條件として義勇軍引揚げの討議に應ずる用意があると述べ、强硬派の筆頭イタリーがこの協調的態度に出たことは著しく協議を促進せしめ、ソ聯代表マイスキー大使ならびに各國代表は夫々プリマス卿の提案に同意を與へた、殊にマイスキー大使はスペイン政府の通牒にもとづき先月廿四日に提案したイタリー義勇軍に關する現地事情調査案に就いても討論を固守せず、分科委員は直ちに專門委員會を任命してスペイン內亂に參與してゐる外國軍の引揚げならびに引揚げ實施について具體案を立案せしむることに決定した

地委懇談會

新京地方委員懇談會は十六日午後二時から滿鐵新京事務局會議室で開かれた、出席者滿鐵側田中事務局地方課長、同岸水地方係長、小石澤公費主任等、地委側得丸副議長以下各委員にて得丸副議長、加藤委員より去月奉天にて開かれた全滿地方委員聯合會の結果を報告、同聯合會にて滿場一致可決した附屬地內通路完成の件につき新京地方委員としての具體案につき審議した

支那を續るソ聯の 對英米佛協調運動

【上海十六日發國通】本月初旬歸任、赴寧したソ聯大使ボゴモロフ氏は王外交部長とソ支關係改善に關する重要會談を遂げ十五日歸滬、直ちにソ聯總領事館に入つたが、來る廿日迄には再度赴寧、ソ支關係改善につき國民政府當局を除く英、米、佛各國出先官憲と一層突込んだ意見の交換をする事になつた、同氏の携行せる對支方針の具體策如何は將來の極東情勢に多大の影響があるものとして注目され、巷間種々の臆測が行はれてゐるが、信ずべき筋においては今回の國民黨、共産黨の休戰は中國における抗日勢力の統一集注となり、ソ聯の對極東方針がすでに實職への劃期的第一歩を踏み出したものと認めると共に從來ソ支接近を阻害し來つた中國共産黨運動の方向轉換によつてソ支友好親善關係の樹立を急速に具體化すべき條件を備へたものとしてソ聯出先の活動にかつて無き重大關心を寄せてゐる、又ソ支間の條約締結並に支那をめぐるソ聯の對英米佛協調に對しては大體左の如く推測されてゐる模樣である

一、ソ聯はすでに兩三年來支那當局とソ支通商條約締結に關する折衝を行つてゐるが、支那側において國際的紛糾及び規約を危惧するのあまり、氣乘り薄の態度をとり、兩者の意見が略々一致せるにも拘らず未だ調印されざる有樣である、ソ聯としては從來の通商條約はその內容が現下のソ支關係に適應せざるため條約の內容を大々的に改正、範圍を商業的なるものから政治的なるものに擴大し、ソ聯は支那から茶の葉其他の農産物を購入し、代りに華北に經濟進出の地盤を開拓すると共に武器その他の重工業を起す

二、英、米、佛の利益を尊重し極東における平和機構として、太平洋集團安全保障制度の如きものを確立するために支那當局始め各國と折衝し、國際的反日共同戰線樹立の目標を貫徹する

"モロトフ鐵道" 遮斷の意志なし

滿洲里驛長會見てソ聯申入れ

【齊々哈爾國通】在滿洲里モロトフ鐵道驛長は十六日午前佐藤國鐵驛長を訪問「當方としてはモロトフ鐵道の連絡遮斷の意向を放棄して從來通り協調的態度を持續する故貴國側においても自重されたし」と申入れた、之に對し佐藤驛長もこれを諒とし今後兩鐵道間業務の圓滑なる運行を申合せて辭去した、右會見によりソ聯側の遮斷説を中心に低迷した國境上の暗雲も一掃せらるゝに至つた

"形勢既に定る 輿論に聽從せよ"

町田民政黨總裁演説

【東京國通】十六日午後日比谷公會堂に開催された民政黨關東大會における町田總裁の演説要旨左の如し

□

今議會における議案停滯の原因は全く林內閣の負ふべき重大責務である、然るに政府は牽强附會の理由をもつて解散を行ひ自から重要法案の成立を阻止しながらその責任を回避して、衆議院に轉嫁するが如きは實に許すべからざる妄動で、我々は國民とゝもに斷乎としてその非違を糾彈せねばならぬ、わが黨は時局の重大なるに鑑み林內閣の組閣方針に相容れないものがあつたにも拘らず、齋藤內閣以來の指導方針に從ひ虛心坦懷現內閣に協力し、豫算案その他の重要法案の

成立に

誠心誠意努力し來つたのである、然るに政府は突如不法の理由をもつて議會を解散し自から朝野の協力を破り國民の意志を蹂躪して顧ざるのである、すなはち擧國一致を破り時局を紛亂に陷れた責任である、現內閣は解散十數日を經て初めて八大政策なるものを發表したが、たゞ抽象的の文字を羅列するにすぎず何等具體的の政策を示してをらぬ、政府はこの重大時局に對し如何なる政策をもつて庶政一新の實をあげんとするかおそらく政府自身具體的政策に對し自信を有しないと思はれる、現下非常時局に處し內外の重要なる國策を實行するには一に國民の理解と支持にまたねばならぬ、國民に何等の基礎を有せず、議會は何等の支援を有せざるところの現內閣の決して行ひ得るところでない、私はこの意味においても

現內閣

は國家の存在のため不利なりとし、眞に國民の總意に基く强力なる內閣により庶政一新の政策を斷行せんとするものである、林首相は新黨の組織に援助努力すると傳へられるが、眞に國民に基礎を有し國家の重きに任ずることは一朝一夕に出來得るものではない、果して新黨の運動は頓挫し今日に於ては政府はその組織を斷念したやうである、しからば政府は何をもつて與黨とし國民の信任を求めんとするのか、こゝに至りて解散のますます無意味なるを痛感する、以上述ぶるが如く現內閣の解散は寔に不法極まる行爲である、それ故に選擧には尙餘日あるにかゝはらず國民は政府の暴擧を責め輿論は一致してその非違を糾彈し、未だ戰ひは半ばならざるに天下の形勢は既に定まれる感がある、事こゝに至れば政府は嚴肅なる選擧の結果による公正なる輿論に聽從してその進退を決すべきは當然である、現內閣が

再度の

解散を云々するが如きは大權を私議して國民を威嚇するもので、爲政者の斷じてとるべき態度ではない、私は今日において政黨の責任の極めて重大なるを感ずる、議會政治は健全なる政黨の力にまつべきは當然のことである、齒齡七十五歲この老軀を提げて今日の政戰に從事する所以は、今日はわが國家安危の岐れる處、憲政の隆替に關する處である、國民と共に時患の克服に邁進するは私共の尊き義務である、今政府の不當なる解散に遇ひ憲政のために獻身することと能はず、身を挺して諸君とゝもに現內閣の非違を糾明し憲政の整備を期せんとはつするもので一家は顧る處でない

勞働紹介所開所式

國都苦力の統制と紹介を企圖して設立された新京特別勞働紹介所の開所式は十六日午後一時より南關勞工所に於て擧行、民政部西科、首都警察廳胡保安科長、大東公司五十嵐社長、憲兵隊等より多數の代表者出席して盛大に行はれた(寫眞は開所式)

立候補屆出

【東京國通】
△長野四區 內山竹一郎(民新)
△栃木一區 稻見泰治(政新)
△兵庫一區 今井嘉幸(中元)
△和歌山二區 渡邊潛(社大新)

立候補辭退

△栃木二區 佐藤親弘(民新)
△秋田二區 鈴木安藏(中元)
△長野四區 降旗德彌(民新)

行刑改善確立に關し 古田次長談

司法部では十五、六兩日國務院において第三次監獄長會議を開催、主として行刑費の特別會計移管問題を中心に行刑改善確立に關して審議を行つたが、古田司法部次長は記者團との共同會見において滿洲國における監獄の現狀、治外法權撤廢後における日本人囚人の取扱ひ等に關して左の如く語つた

滿洲國の行刑制度も建國後五ケ年を閲して漸次整備されて來た、但し日本の監獄は可成り進歩的であるからこれを直ちにこちらで採用することは出來ないが、治外法權の或る程度までレベルを上げなければならぬ、こゝに司法部としての苦心もあるわけである、建國以前には未決から釋放される場合被拘禁者に食費を支拂はせる監獄があつたり、賣店のある監獄があつて亂脈を極めてゐたが、今日ではすべて統制されて弊風が一掃された、本年から行刑費が特別會計に移管されることゝなつたが、これは良民から得た租税で行刑改善費を支出するの不當を廢し、作業によつて監獄の自給自足をはからうといふ場合によるものである、監獄內における作業の主なるものは印刷、木工、鐵工等で約百萬圓の經費を捻出するつもりである、なほ治外法權撤廢後における日本人受刑者は日系官吏が取扱ひ、奉天の外人監獄に收容することゝなる筈である

各國空軍現勢

米商議航空年鑑所載

【ニューヨーク十五日發國通】米國商業會議所航空年鑑の一九三七年版は十五日發行されたが、同年鑑は最近における世界空軍競爭の猛烈さを指摘し、特に
一、ドイツは英、佛、ソ聯の空軍擴張に對抗して最近二ケ年間にその空軍兵力を五倍に增大した
一、佛、ソ聯は日伊の空軍增加に對して着々その空軍を整備し
一、ソヴィエト聯邦は日獨二國空軍を標準とする一大空軍を建設しようと努力してゐる
と述べてゐる、同年鑑の算定による世界各國空軍の現勢は次の通りである

英國	四、〇〇〇臺
フランス	三、六〇〇臺
ソヴィエト	三、四〇〇臺
イタリー	三、二〇〇臺
ドイツ	三、〇〇〇臺
米國	二、二〇〇臺
日本	二、〇〇〇臺

佐々木理事 富田興銀總裁と會見

佐々木滿鐵理事は十五日來京關東軍、滿洲國方面に最近の滿鐵の業績を報告、十六日午前中富田興銀總裁と會見したが、電業株二十萬株の讓渡問題に關しては斡旋に當つてゐた星野總務廳長が東京より歸任するのを待つて決定することゝし、滿鐵の短期資金融通については興銀側の要望はともかく、差し當り滿鐵側にその必要がないので具體的問題については商議されなかつた模樣である

滿道炭鑛火事 鎭火す

【哈爾濱國通】十四日午後七時頃火藥爆發の慘事を惹起した密山炭鑛は、十五日午後に至り坑內を密閉して漸く鎭火した、原因はその後における縣當局および炭鑛側調査によれば、苦力の不注意から坑內休憩所に充滿したガスに引火し、それが杭木に燃え移つたもので、同時刻には坑內作業は休止されてゐたにもかゝはらず多數の死傷者を出したのは急報により馳せつけたものが消火作業中坑內の火藥が引火爆發したゝめと判明した

末次大將日程

軍事參議官末次信正大將は鮮滿支視察のため來る廿日東京發北鮮經由四月卅日新京着の豫定である、大將の在滿日程左の如し
△四月卅日午後九時卅五分新京着ヤマトホテル投宿
△五月四日新京發哈爾濱、北滿視察
△五月十二日奉天着承德北支へ
△五月廿五日大連發東京へ

初等學校長第一回連絡會議

新京初等學校第一回連絡會議は十七日午後二時から三笠小學校で開催、赤十字少年團十一年度事業報告、同十二年度豫算審議、始業時刻變更その他數件の協議が行はれるはずである

人事往來

▲岡崎惠吾氏(會社員)十六日來京中央ホテル
▲早川興之助氏(滿日)同
▲古澤道三氏(會社員)同
▲萩野鐵次郎氏(土木請負)同
▲村山勇男氏(會社員)同
▲寺田正男氏(同)同
▲久保田孝氏(同)同
▲緒方照夫氏(同)同
▲組式可夫氏(龍江省公署工務科)同 都ホテル
▲古川仁左衞門氏(吉川組)同
▲中林政吉氏(官吏)同

航空往來

▲近藤勝次郎氏(商)十六日ハルビンへ
▲三浦正夫氏(同)同奉天へ
▲秋山成大氏(同)同
▲中島俊男氏(奉天郵政監理局)同
▲石村武雄氏(チチハル鹿島組)同ハルビンへ

偶語

昔あつた宇都宮の吊天井は今なほ歌舞伎などでよく人口に膾炙してゐるが近頃それに類したことが流行だした▼赤峰では授業中に學校の天井が落ちて天使のやうな兒童が六人も死傷した▼そうかと思ふと新京の眞中で堂々と營業してゐる旅館の天井が突如大音響をたてゝ墜落した▼幸ひ晝間で投宿客がゐなかつた爲め怪我人は一人も出なかつたが危いつたやうに新京には危險家屋が仰山ある▼それは事變當時の泡沫景氣時代に支那式家屋を安く手に入れて申譯的に改造して堂々旅館とかアパートの名稱を用ひて▼多數の人をよく宿泊させてゐるのであるがよくも今まで怪我をしなかつたのが不審な位である▼今からでも遲くはない當局は明日といはず早速危險家屋の取締に乘り出して慘禍を未然に防ぐことだ

滿洲 千福 高級清酒 防腐劑ヲ含マズ

責任ある保管完全なる設備優秀なる技術
滿洲白洋舍 洗濯 染色 洗張 ドライクリーニング
新京永昌路四二二 電(2)一四五九

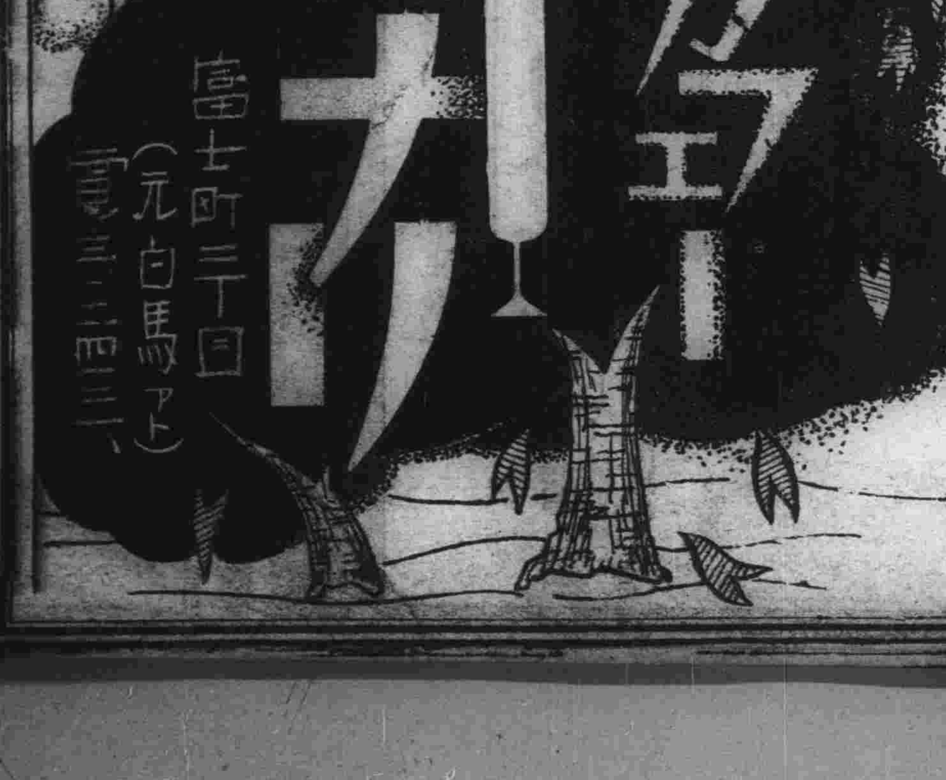

開店御披露

御挨拶

私事いなり亭に居りました節は皆々樣より格別の御愛顧を賜り誠に有難く厚く御禮申上げます就きましては此度富士町の「カフエー白馬」跡を讓受けまして內部の大改裝を致し店名も「カフエーイナリ」と改稱し妹と共に經營致す事になりましたからどうぞ幾久しく御後援下さる樣切に御願申上げます
敬具
百合子
富子

姉 百合子
妹 富子

社説　世界經濟の動向　軍需景氣の特質

一

最近に於ける英米の景氣は若干不健全な要素を織込みつゝあるやうに觀察される。それには國際的軍擴競爭の拍車が加へられつゝあるのが大いに影響してゐるやうである。そのために物資の供給不足が生じて居り、投機的物價高と生產設備の擴張とが刺戟されてゐる。英米兩國で好景氣抑制論が盛んになつてゐるのも首肯されるところである。米國の如き、政府當局者がしきりにこの種の意見を述べ、嘗つては勇敢な積極論者であつたルーズヴエルト大統領さへ、商品相場暴騰抑制の必要を唱へ、鐵鋼ブームを阻止するため公共事業を停止することを聲明してゐる。商品相場暴騰制止の手段としては關稅の引下げ、金相場の引下げ、爲替の引上げ等を提唱してゐるのである。

二

英米に於ける物價はどのやうな狀態にあるか。紐育の卸賣物價指數は四月の第一週の最高が一月中旬の最高よりも八%四の昂騰である。同じく倫敦の卸賣物價は九%四の上騰である。前者は二二七・九後者は二〇七・六といふ數字であるがともに一九三一年を基準としてゐるから、英米の商品相場は英國の金本位停止當時に比して平均二倍以上に暴騰してゐるのである。この傾勢は明らかに恐慌前の戰後安定期の物價水準への回復を意味してゐる。今後はどうであるかといふに、せい〴〵一割も上れば充分である、それ以上の暴騰は不健全であり、その後には再び大反動が來ることを覺悟せねばならぬと一般に觀測されてゐる。

三

工業生產が全體的に見て一九二九年の程度に殆んど回復したこと、原料品の在荷は著しく減少し、小麥の如きは不足の狀態にさへあること、これらによつていはゆる循環的恐慌は終末を告げたものとされてゐる。今後は各產業分野に於ける回復度の不均衡を直して均勢のとれた景氣たらしめることが肝要であると思はれる。また政府の出費を減じて民間の自力的經濟活動の分野を廣くすること等も景氣政策の主眼となるべきものであらう。しかしそれを不可能にしてゐるのが前にも述べたところの軍擴競爭である。英國の老大な再軍備計畫の進行に關してケーンズ氏の如き、愼重な施策、適當な統制が必要であることを指摘してゐる。そのためには諸情報を蒐集し諸政策を審議批判する中央機關を設置する要があるとも述べてゐる。不健全な軍需ブームを前途に豫想せしめ、世界經濟の近狀が漸く各方面に露呈され來つたことは注目すべきことであらう。

米の新艦艇建造　竣工何れも遲延　罷業、熟練工の不足で

【ワシントン十四日發國通】米國政府は所謂條約海軍の實現を期し造艦能力を總動員して新艦艇五十八隻の建造に大童だが、建艦工事の進捗思ふに任せず、海軍省當局の公報によれば新艦艇五十八隻のうち四十六隻までは建造計畫に明示された竣工期に比し一ケ月乃至二ケ月遲延するといはれる、就中高級巡洋艦ウイチタ號、航空母艦ヨークタウン號ならびにエンタープライズ號の竣工は二ケ月乃至三ケ月遲延する樣子で、五十八隻のうち七十五パーセントまで工事が進捗してゐるのは僅に十七隻、五十パーセント以上が十三隻にすぎない、工事遲延の原因について擧げられるところは第一造船所の罷業、第二造船契約ならびに既定計畫の變更、第三原料難、第四熟練工の不足、但し去る三月には潛水艦二隻、驅逐艦四隻、他一隻、合計七隻が竣工し航空母艦ウオスプ號の工程も着々進捗してゐると傳へられる

ソ聯歐米諸國と海軍條約締結か　主力艦二隻も建造

【ニユーヨーク十五日發國通】ニユーヨークタイムス紙の十五日ロンドン特電によればソ聯邦政府は主力艦二隻の建造案を考慮してゐると傳へられる、ニユーヨーク、タイムス紙の報道要旨左の如し

信憑すべき筋からの情報によればソ聯政府は歐米諸國との間に海軍條約を締結しかつ主力艦二隻を建造する意向を有するといはれる、最近ロンドン駐劄ソ聯大使アイスキー氏、米國軍縮特使デヴイース氏、ホーア英國海相三氏が會談を遂げた事實に鑑みアイスキー大使は右會談でソ聯の方針を打ち明け、英佛兩國の意見を求めたと解される、しかしてソ聯邦政府には目下のところ大艦建造の能力なく各方面の專門意見を打診中といはれるが、主力艦の建造には英米佛就中米國の協力を必要とするのではないかと思はれる

濠洲婦人　要塞地帶撮影

【臺北十五日發國通】ベスト流行地履門から十四日基隆に廻航された南支那航路香港丸の消毒のどさくさ紛れに要塞地帶の撮影を行つた奇怪な濠洲婦人を發見取押へたが、右はヘレン・クーパー（五〇）と稱し、一月以來來朝、橫濱、神戶、その他各地を旅行後支那に渡り、再び臺灣觀光と稱して來臺したもので、要塞地帶撮影禁止を通告してあつたも拘らず、係官の眼をかすめて寫眞五枚撮影した證據があり夕刻臺北に連行憲兵分隊で嚴重取調中

辭令

滿鐵辭令

新京錦ケ丘高等女學校講師を命す　城本保

右四月十三日

（新京總領事館）

新京白菊尋常小學校訓導　篠原良治

在外指定學校の指定に關する規程第十一條第四號に依り休職を命す

右四月一日

新京中學校教諭　村上武

新京中學校舍監に兼任す

新京中學校教諭兼舍監　加茂弘

兼務を免す

右四月五日

電話交換業務開始

電々會社では來る五月一日から左記電報局に電話交換業務を開始することゝなつた

富拉爾基電報局　龍江省龍江縣富拉爾基

鐵鋼饑饉對策に　資源調査法第一號を發動

【東京國通】商工省は刻下の鐵鋼供給不安對策として緊急勅令による關稅の賦課免除を決定したが、これを補强する意味で昭和四年に制定された資源調査法第一條を發動することゝなり、これに基いて大要左の如き鐵鋼調査に關する商工省令を十六日附官報で公布、即日實施する事となつた

鐵鋼調査に關する商工省令

鐵鋼資源調査法第一條の規定により鐵鋼調査に關する件を左の通り定むること

一、鐵鋼の製造業者及び販賣業者は每月その業務の狀況に關し別記樣式により報告書を作成し翌月十五日までにこれを商工大臣に提出すべきこと

但し鐵鋼の販賣業者にしてその販賣數量常時月額卅噸に達せざるもの、その月末在庫數量十噸に達せざるときはこの限りにあらざる事

一、商工大臣必要ありと認むるときは臨時に期日を指定し、前項の規定よるの外鐵鋼の製造業者及販賣業者に對し別記樣式に揭ぐる事項に關し報告を作る樣命ずること

一、前二項鐵鋼の種類は商工大臣別にこれを指定する事

第二次　金現送方法決定

【東京國通】政府は爲替政策の圓滑なる遂行を期するために曩に第一次五千五百萬圓の金現送を斷行したが、更に今後諸政策の遂行に伴ひ外國物資の輸入は必然的に增大する傾向にあるので、この際外貨資金を可及的に潤澤ならしめて置く必要を認め、今回大藏省日銀、正金の關係當局において協議した結果、いよいよ第二次金現送の具體的方法を決定した、すなはち現送總額は前回と同樣約五千萬圓でこれを三回に分割して現送することゝし、第一回分約二千萬圓は今月下旬の便船に積込み以下順次實行する豫定である

齊市都市計畫委員會　十五日開催

【齊々哈爾國通】齊々哈爾市都市計畫委員會は十五日午後二時半より龍江省公署で開催市公署、省公署、總領事館、軍部その他關係機關首腦出席の上、市公署側の計畫大綱を中心に種々意見の交換を遂げたが、新都市計畫の人口目標は大同二年立案當初の十六萬案を標準とすることには大體變更ないが、その後の情勢に鑑み最初の計畫以外に防空その他國防的見地よりする關係方面の意向が相當加味される模樣である

ムソリーニ首相　近く獨を訪問　伯林、羅馬樞軸を强化

【ローマ十五日發國通】ムソリーニ首相は最近國際情勢の轉換就中スペイン內亂を巡る歐洲政局の再緊迫に鑑み、過去十數年國外不出の鐵則を破りいよいよドイツを訪問、ヒトラー總統と膝を交へて重大會見を決意したと傳へられるムソリーニ首相は廿二、三兩日ベネチアにおいてオーストリア首相フオン・シユシユニツク博士、シユミツト外務次官との會談を終へ遲くも廿四日にはローマを出發する豫定であるといはれるが、イタリー政府當局は十五日ムソリーニ首相のドイツ訪問は殆ど確定的だと言明した

右會見で兩巨頭はスペイン問題、經濟軍縮案、ロカルノ體制案その他中歐諸問題に關聯し所謂ベルリン、ローマ樞軸を强化した

滿鐵記念教育塔　奉天春日公園に建設

【大連國通】豫て計畫中の滿鐵中等初等教育研究會の教育塔はいよいよ經費三萬五千圓をもつて奉天春日公園に建設することに決定、五月工事に着手、九月一日除幕式を行ふ段取りとなつた教育塔は石造り滿鐵教育の理想を具象した靑銅群像を配し、銅版に滿鐵教育の由來を刻む筈である、建設地を春日公園に選定したのは春日小學校が滿鐵教育の發祥であることに因んだためである

工場抵押法（三）

第廿八條　登記官吏が所有權保存の登記の申請を却下したるときは第廿三條第一項の規定によりて爲したる記載を抹消すべし、他の登記處又は特許發明局に所有權保存の登記の申請ありたる旨を通知したる場合に於ては其の申請を却下したる旨を遲滯なく通知すべし

前項の通知を受けたる登記處又は特許發明局は、第廿三條第三項又は第四項の規定によりてなしたる記載を抹消すべし

第廿九條　工場財團に屬すべきものにして登記又は登錄あるものは第廿三條の記載ありたる後は之を讓渡し又は所有權以外の權利の目的と爲すことを得ず

第卅條　第廿三條の記載ありたる場合においては所有權保存の登記の申請が却下せられざる間及びその登記が效力を失はざる間は競落を許す裁定を爲すことを得ず

第卅一條　第廿三條の記載ありたる後に爲したる差押、假差押又は假處分の登記はその抵押權設定の登記ありたるときはその效力を失ふ

第卅二條　前條の規定に依り差押、假差押又は假處分の登記がその效力を失ひたるときは法院は利害關係人の申立により差押、假差押又は假處分の裁定を取消すべし

第卅三條　工場財團に屬すべき動產は第廿四條第一項の公告ありたる後は之を讓渡し、又は所有權以外の權利の目的となすことを得ず

第廿四條第一項の公告ありたる後差押ありたるときは第卅條の規定を準用す

第廿四條第一項の公告ありたる後差押、假差押又は假處分ありたる場合に於て抵押權設定の登記ありたるときは、差押、假差押又は假處分はその效力を失ふ

第卅四條　登記官吏が所有權保存の登記をなしたるときはその財團に屬したるものに付き登記用紙中相當部事項欄に工場財團に屬したる旨を記載すべし

第卅三條第二項乃至第四項の規定は前項の場合に之を準用す、但し登記簿又は登錄に關する原簿の謄本の送附を要せず

第卅五條　所有權保存の登記ありたるときは工場財團目錄はこれを登記簿の一部と看做しその記載はこれを登記と看做す

第卅六條　工場財團の抵押權設定の登記の申請は不動產登記條例第四十八條のほか第十一條に揭ぐる場合の期間の經過後に爲されたる場合に於てはこれを却下すべし

第卅七條　登記官吏が抵押權設定の登記を爲したるときは第卅一條の規定に依り效力を失ひたる登記を抹消すべし

第卅三條第二項及び第三項の規定は前項の場合にこれを準用す、但し登記簿謄本の送付を要せず

第卅八條　工場財團目錄に揭ぐる事項に變更を生じたるときは所有者は遲滯なく工場財團目錄の記載の變更の登記を申請すべし

前項の登記の申請書には抵押權者の同意書又はこれに代るべき裁判の謄本を添附すべし

第卅九條　工場財團に屬するものに變更を生じ又は新たに他のものを財團に屬せしめたるにより變更の登記を申請するときは變更したるもの又は新たに屬したるものゝ表示を揭ぐる目錄を提出すべし

前項の規定により提出したる目錄は工場財團目錄に編綴し登記官吏の綴目に契印すべし

第四十條　工場財團に屬するものに變更を生じたるにより變更の登記の申請ありたるときは前の目錄中そのものゝ表示の側にそのものに變更を生じたる旨、申請書受付の年月日及び受付番號を記載すべし

第四十一條　新たに他のものを財團に屬せしめたるにより變更の登記の申請ありたるときは前の目錄の末尾に新たに他のものを財團に屬せしめたる旨、申請書受付の年月日及び受付番號を記載すべし

第四十二號　工場財團に屬したるものが滅失し又は財團に屬せざるに至りたるにより變更の登記の申請ありたるときは目錄中その登記の目的たるものゝ表示の側にそのものが滅失し又は財團に屬せざるに至りたる旨、申請書受付の年月日及び受付番號を記載しそのものゝ表示を朱抹すべし

第四十三條　第廿三條乃至第卅四條及び第卅七條の規定は新たに他のものを財團に屬せしめたるにより變更の登記の申請ありたる場合にこれを準用す

第四十四條　工場財團に關したるものにして登記ありたるものが滅失し又は財團に屬せざるに至りたるにより變更の登記の申請ありたるときはそのものゝ登記用紙中相當部事項欄にその旨を記載し第廿三條及び第卅四條の記載を抹消すべし

前項に揭ぐるものが他の登記處の管轄に屬するときはそのものが滅失し又は財團に屬せざるに至りたる旨を遲滯なく管轄登記處に通知すべし

前項の通知を受けたる登記處は第一項の手續を爲すべし

前三項の規定は工場財團に屬したる工業所有權が消滅し又は財團に屬せざるに至りたる場合にこれを準用す、但し通知はこれを特許發明局に爲すべし

第四十五條　工場財團の差押假差押又は假處分は工場所在地の區法院の管轄とす

工場が數個の區法院の管轄地に跨がり又は工場財團を組成する數個の工場が數個の區法院の管轄地內にある場合においてはその區法院を併せて管轄する直近上級法院は申請により管轄法院を指定す

第四十六條　法院は抵押權者の申立により工場財團を組成するものを各別に競賣又は入札に附すべき旨を命ずることを得

第四十七條　拍賣法第七十七條の規定により登記の囑託を爲すべき場合において工場財團の抵押權が競落により消滅したるときは法院は同時に工場財團に屬したる土地、建築物、船舶又は工業所有權につき第卅三條及び第卅四條の記載の抹消及び競落人の取得したる權利の登錄を管轄登記處又は特許發明局に囑託すべし

第四十八條　工場財團登記簿は所有權保存の登記がその效力を失ひたるとき又は抵押權の登記が全部抹消せられたるときはその用紙を閉鎖すべし

第四十九條　第四十四條の規定は前項の場合にこれを準用す

附則

本法施行の期日は勅令をもつてこれを定む

瀨戶內海を航く　新京商業旅行記（十三）

第十三信（大阪—別府）

八日午後〇時四十七分今度の旅行の最後の大都會、今日昨日、道頓堀に心齋橋筋に遊んだ懷しい大阪に別れを告げて神戶に向つた。阪神間は殆んど街が續いてゐて一帶に煙突が林立し流石工業都市たる面影がうかゞわれた、森川先生は神戶出帆迄お見送り下さるので我々と同車された、神戶三ノ宮驛で降りて直ちに湊川神社に參拜した。社前に整列して敬禮をした時は六百餘年前大楠公が天皇を守護し奉つて孤軍奮鬪した當時の事がまざ〳〵と思ひ出された。お詣りを終えて乘船場へ行つた。乘船場前で團長から森川先生に出迎へ見送りに對する御禮挨拶が有つた後森川先生からも我々に對して大體次の樣な訓辭が有つた。『諸君は五年になつたからと氣を緩めてはならぬ『道を百里行く者は九十里を以て半とす』と古人が云つたが君等は學校生活の行程の二十里位しか來てゐないのだ、神風號もロンドン上空に行つて始めて半分の航空を終つたと云へる、どうか今後尙一層緊張し至誠以て事に當りより好い人間になる樣に努めなさい』其の愛情溢るる言々句々に我々は實に感激した

八日午後三時四十分しと〳〵降る春雨の中を森川先生始め親戚知人に見送られ大阪商船むらさき丸に乘り込んだ、五彩のテープが張られ『身體を大切に』『さようなら』と互に言葉が交される內に出帆の銅鑼が鳴ると忽ち『森川先生萬歲!!』の聲が起り船が段々と岸を離れて向ふの顏も見えなくなる迄互ひに手を打ち振つて別れを惜しんだ。少しセンチになつた。瀨戶內海は流石波が靜かで我々の乘つてゐる小さい船でも少しも搖れない

夜に入つて船の周圍を見渡すと、ちらほらと澤山の灯が見へて來るのは瀨戶內海の島の多いのがよく分る。途中高松高濱に停泊した。

九日少しも搖れず汽車の旅よりも樂な汽船に一夜を明かした我々は皆元氣を回復した。甲板に出て見ると天氣淸朗波は靜かで兩側には島々が紫に煙ぶつて非常に綺麗であつた。そして午前九時二十分風光明眉な湯の街別府に着いた（鋼野記）

植村東彦氏　兩三日中に下獄

【東京國通】懲役二年六ケ月の刑に處せられた前造兵廠長官豫備役陸軍中將植村東彦氏は匂坂檢察官の手もとにおいて書類の整理完了をまち、兩三日中に豐多摩刑務所に下獄、服役する筈である

アンダツソン氏

【ホワイト・サルバース・プリングス「ウエストヴアーヂニア州」十三日發國通】元東京駐劄米國大使ラルス・アンダツソン氏は、十三日ウエストヴアーヂニア州ホワイト・プリングスにおいて逝去した享年七十一、氏は一九一二年より十三年まで東京に駐劄、勳一等旭日章を授けられてゐる

商況欄（四月十六日）後場

●上海標金　前引　二三三、二

●上海爲替

		賣	買
日本向	第一回	一〇四、八七五	一〇五、一二五
倫敦向	第一回	一志二片八分一	一六分五
紐育向	第一回	二九弗一六分三	八分七

手形交換高（十六日）

國幣　四〇六枚　四三〇、一〇四円九〇

新京取引市況（四月十六日後場）

現物（一石値段）

	寄	引	出來高
大豆	―	―	―
高粱	―	―	―
米粱高	―	―	―
吉豆	―	―	―
小豆	―	―	―
玉蜀黍	―	―	―
四月限	七、〇四五	七、〇四五	一三車
五月限	七、一二	七、一二	一〇車
高粱	―	―	―
三月限	―	―	―
四月限	四、〇三		五車
五月限	四、一〇	四、一二	七車

鮮魚小賣相場　百匁に付（十六日）

品名	最高	最低
活鯛	一七〇	八四
氷鯛	…	…
中小鯛	…	…
チコ鯛	…	…
チヌ鯛	四八	三四
アマ鯛	四七	二八
エビ	七二	五四
中エビ	…	…
ブリ	…	…
ヒラス	…	…
マス	五〇	四八
サワラ	…	…
ニベ	三二	二一
鯖	二一	二三
赤ムツ	…	…
メバル	…	…
アブラメ	…	…
鰡	…	…
水蛸	二二	…
飯蛸	二〇	一八
紋甲イカ	四二	三一
小イカ	…	…
ヒラメ	二〇	七
カレイ	一六	…
星カレイ	…	…
目高カレイ	一五	六
カナガシラ	一五	一三
鰯	…	…
コノシロ	…	…
オコゼ	一八	一七
キス	…	…
アナゴ	二七	二三
白魚	二二	一八
鮑	一五	一〇
カキ	四〇	三〇
帆立貝身	…	…
赤貝	一五	一〇
蜆	一二	二
蛤	…	…
オパ	二二	…
ムキミ貝	…	…
カニ	二四	一二
カマボコ	一八	一五
（切り身相場）		
渇木	九〇	四〇
ブリ	…	…
ヒラス	…	…
ニベ	四五	四〇
ヒラメ	四五	三〇

天氣と氣溫

けふの天氣　北西の風曇り小雪後晴

日の出　前五時五四分

日の入　後七時二四分

月の出　前十時五三分

月の入　前〇時二二分

きのふ氣溫　最高一〇度八　最低二度二

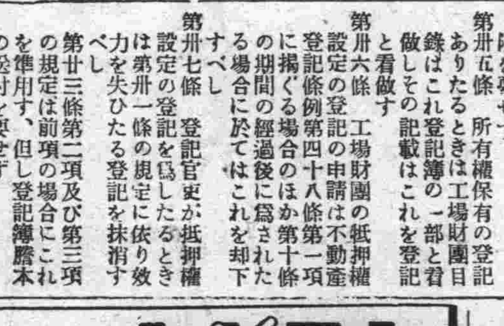

繪トガクフチ　新京　サンギ　乾類樣店　電(3)二三九〇番

（自動完成裝置附）
Focused Tone
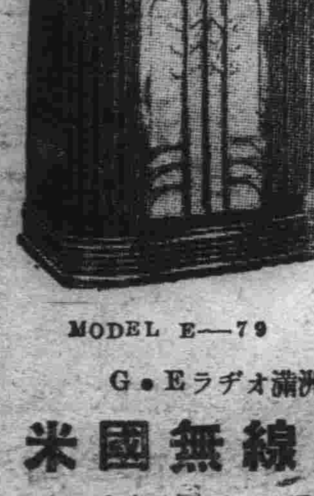
ラヂオに爵位があるならG・Eはどうしても公爵と謂ふ處です
品物にもやはり格があります
世界最高格G・Eを御撰定下さい
ラヂオを樂しむ外に高級品を所持すると謂ふ誇りをも樂しむことが出來ます
MODEL E—79
G・Eラヂオ滿洲總代理店
米國無線電公司
大連市東公園町三　電話②七五五九番

營業品目
サツポロビール
味の素
銘酒白月桂冠
キツコー萬醬油
食料罐詰
諸乾物雜穀類
新京日之出町二丁目
滿洲商事株式會社
電話(三)六三二〇・三八〇三番
▲價額見積書御入用の節は御申越下され度早速御一報可申上候▼

產婆　內務省免許
大堀芳子
興安大路四〇九（水道タンク西側）

確實に儲るアイスケーキ キヤンデー用　冷凍機大販賣
國產最優良　シヤアリ冷凍機
本機の特徵
一、簡單な仕組にして婦女子でも容易に使用の出來る事
二、製品が尤も長時間解水せぬ事
三、製品能力一日八千本の多數量なる事
四、一廻轉に二百本を製造し此の時間約四分間
尙本冷凍機の使用方法等一切懇切に御指導申上げます
製造元　大阪市長谷川鐵工所
滿洲一手販賣元
新京東三條通り十六番地（記念公會堂東側）
日の丸ケーキ發賣　三谷商店
電(3)四〇九七番

無稅品……近江洋行特選
ストツプウオツチ
種類
五分ノ一秒時計付
十分ノ一秒割剣付
五十分ノ一秒腕時計
百分ノ一秒脈時計
ロンジン　モーリス　オメガ　ジベニア　ドルミー
バーノ　ハイヤー　スポーツ　レーサー　ロートシ
總本店　近江洋行
大連市浪速町二　電(2)四四四六
支店　奉天　青島　錦州

國線從事員のため 慰問列車を編成
總局福祉課で計畫

【奉天國通】鐵道總局福祉課では惠まれない國線沿線從事員慰問のため本年度より慰問列車二ヶ列車を新編成し全國線十千五百粁を巡回することゝなり第一列車は來る五月一日奉天を出發、大通線を振出しに奉山、錦承、葉峰、奉吉線と順次國線廿三線三百八十驛を本年十一月廿三日までに慰問、また第二慰安列車は八月下旬奉天發、百日間の豫定で各線慰問する、慰安列車は十六輛編成で一ヶ列車の經費十萬圓同列車には施療、演藝、映畫販賣食堂、總務、警備の各班百五名が乘込み、施療班は滿洲醫大から招聘して無料施療および投藥を行ふことゝなつてゐる

拓務省移民先遣隊 入植地員數

【圖們國通】今年度拓務省扱ひの第一次農業移民は內地より大量入植されるはずで、これが先遣隊として八百二十名の移民が新潟、敦賀の兩港から七航海に分れて清津に乘込み一路圖們經由で入滿、既設の第一次乃至第四次の各移民地に向ひ、約二ヶ月の豫定で先輩の訓練を受けることゝなつた、その第一回は十二日圖們通過圖佳線に入つたが、これ等先遣隊の圖們通過日次ならびに入植地員數等は左の通りである

日次	班別	員數	入植地
十二日	A班	四八	千振
同	B班	四三	彌榮
十九日	A班	二一	千振
同	B班	五五	拉法
同	C班	四〇	克音河
廿日	A班	九〇	彌榮
廿四日	A班	四七	克音河
同	B班	八八	雞西
廿七日	A班	三五	千振
五月四日	A班	四一	雞西
同	B班	一七二	東海
五月五日	A班	四九	彌榮

奉天でも 惡德高利貸征伐

【奉天國通】市民の血を吸ふ惡德高利貸退治は、目下新京大連等において當局の手で不正業者摘發のメスが辛辣にふるはれてゐるが、奉天でも大連、新京兩署と呼應し市內の惡德高利貸征伐に乘出すべく目下高等係で鋭意內偵を進めてゐるが、近く斷乎鐵鎚を下すものとみられる

通化―三源浦間 バス營業停止

【奉天國通】鐵道總局發表―通化縣柳河三源浦自動車營業は來る廿日限り停止することゝなつた

鳥山 藤田 兩教授の 間島考古學的調査成功

【延吉國通】既報、滿洲國文教部の委囑により來間せる京城帝大の鳥山、藤田兩教授の間島地方史蹟調査は、その後着々として進行し、殆ど考古學的に未開拓の地とされてゐる龍井附近から種々の貴重なる學術資料を發見せるものゝ如くであるが、就中頭道溝方面の城址中、西古城子においては紋樣の豪華なや軒瓦を發掘、右は高勾麗文化の系統をひく極めて立派なもので、また同所にある長方形の切石卅個ばかりはこの城址の基礎石材であつたものらしく、おそらくは西古城子の城址は渤海の古都東京城（龍井府都址）にも匹敵すべき大規模のものであることが確認せられるに至つた、鳥山、藤田兩教授はさらに延吉、琿春方面の調査を終へ次第再び西古城子の研究を行ふ模樣である、なほ兩教授は十四日間島小學校において講演會を開催し種々有益なる學術講演を行つた

高橋滿洲生保 理事長歸任

【大通國通】滿洲生保理事長高橋康順氏は滿洲生保の事業報告旁々去る廿九日以來東上中であつたが、十五日うらる丸で歸滿した、高橋氏は語る

滿洲生保の事業報告のため東上してゐたのでとりたてゝいふ要件はなかつた、名古屋日滿實業協會總會にも出席し、博覽會も見物したなかなか滿洲館は好評だつた、生保の關東州內營業開始も私が出發前大體きまりておいたから許可されると思ふが、この問題では州內の各生保會社との折衝もあり、相當面倒な問題が起るだらう、滿洲火保會社も大體出來上つてゐるが、正式設立は來月以後になるだらう

協和會全聯協議會への 奉天省聯提出議案

【奉天國通】前後四日間にわたる協和會康德四年度奉天聯合協議會は多大の收穫を收めてその幕を閉ぢたが本協議會において審議の結果、全國聯合協議會（七月中新京で開催）提出に決定せる議案は左記卅二件である

△協和會關係議案
一、協合會聯合協議會に關する件
一、縣本部充實に關する件
一、官廳および民衆關係法人の勤務時間統一に關する件

△民政廳關係議案
一、市制改正に關する件
一、村公費目中招待費制限乃至撤廢に關する件
一、糧穀統制の件
一、春耕並に農商貸款返濟に關する件

△警務廳關係議案
一、集家實施に關する件
一、密偵取締要望の件
一、阿片麻藥類被害防止の件
一、車輪を改造して警備道路の通行を許可されたき件
一、鐵道兩側の地域に高粱、包米を耕作せしめられたき件

△實業廳關係議案
一、山林所有權惠興並に伐採許可の件
一、營口漁業設備に關する件
一、在滿鮮農の小作權確保の件
一、商工組合法規發布の件

△教育廳關係議案
一、小學校教員待遇改善に關する件
一、教科書による回鑾訓民詔書並に協和會精神徹底の件
一、國民教育普及に關する件
一、貧困兒童教育に關する件
一、宗教團體許可に關する請願の件

△土木廳關係議案
一、治水施設に關する件
一、河川愛護會設立の件
一、遼河鐵橋架設促進の件
一、遼河水運の發展助成方に關する件
一、營口―奉天間運河開鑿の件

△總領事館關係議案
一、在滿半島人教育問題解決促進に關する件
一、在滿半島人中學校設立に關する件
一、半島人渡滿自由移民對策に關する件

△稅務監督署關係議案
一、滿洲國々稅率の低下に關する件
一、新聞雜誌その他印刷紙關稅遞減の件

△權度局關係議案
一、度量衡器減價並に秤統制に關する件

延吉人口激增て 小學校舍大改築

【延吉國通】飛躍的發展を續ける延吉は本年中には人口約一萬人の增加が豫想されるに至つたので、日本尋常小學校では校舍の狹隘を告げるに至り近く約三萬圓の工費をもつて二階建の新校舍に改築することゝなつた

各地溫泉の 廢頹氣分一掃

（京城支局）最近慶南道に東萊海雲台、忠南道に儒城溫陽、江原道に溫井里、咸北道に朱乙を始めその他各地にも大小の溫泉が發見され病後の保養或は靜養等に利用され其の效果的なもの尠なくないが朝鮮における各地溫泉場とも現在の制度は保養や靜養地でなく全く遊興場化して居り風紀の如きは都會地に比例なき程に廢頹してゐるためやゝもすれば折角病後の靜養が反つて健康を惡化する結果を招く例も尠なからざるに鑑み最近總督府警務局では溫泉制度の改正を斷行すべく目下計畫中で先づ各溫泉の效果成分を檢査し保安警察をして各旅館は勿論溫泉所在地の料理屋、飲食店等も嚴重取締を行ひ溫泉本來の機能を發揮せしむる計畫である

全國圖書館大會
六月三日より三都市で開催

【大通國通】本年度の第三十一回全國圖書館大會は左の如く來る六月三日より順次左記三都市において開催されることに決定、滿洲國文化の進展に資すると共に滿洲の正しき認識宣傳を併せ行ふことゝなつた

△第一日（六月三日）大連
一、特別講演（協和會館）松岡總裁又は阪谷理事
一、ラヂオ放送、松本圖書館協會理事長

△第二日（六月七日）奉天

△第三日（六月八日）新京軍人會館

△第四日（六月九日）同右

總局新入社員の 配置發表

【奉天國通】鐵道總局では大學、專門學校出新入社員百八十名の配置を十五日局報をもつて發表した、總局入の新社員は目下滿鐵本社で講習中で廿日前後任地に赴任することゝなつてゐる、なほ日本スケート界短距離の第一人者早大出身石原省三君は同じく早大出のスケート選手酒井源太郎君、投郷の上條友雄君とゝもに仲良く奉天驛勤務となつた

吉林省下の 二荒地復興
本年度計畫三萬五千余陌

【吉林國通】吉林省下に於る二荒地復興は地方治安の恢復とゝもに着々とその實績を擧げ、地方產業の開發、財政の確立、民力の涵養に資するところ甚大であるが、昨年度における復興面積は左の如き良好な成績を示した

磐石縣	七、三八一陌
額穆縣	二、七二七
伊通縣	二、三二〇
敦化縣	二、一三二
舒蘭縣	五、五七七
樺甸縣	三、〇〇〇
計	二三、一三七

而して本年度はさらに三萬五千二百陌の復興計畫を樹立し既に二月下旬より馬政局及實業部を通じて通遼、鄭家屯、赤峰、林東、大板上方面より牛一千二百七十頭（磐石五百頭、樺甸四百八十頭、敦化二百五十頭、舒蘭四十頭）馬一千四百三十頭（磐石一千頭、樺甸二百三十頭、額穆二百頭）を購入し目下輸送中の四百頭を除き大半現地に配給を了した、本年度計畫による二荒地復興面積を縣別に示せば左の如し

磐石縣	一四、七〇〇陌
額穆縣	四、一〇〇
伊通縣	五、〇〇〇
敦化縣	三、七〇〇
舒蘭縣	二、九〇〇
樺甸縣	四、八〇〇
合計	三五、二〇〇陌

なほ二荒地復興に要する種子及び農具は原則として各縣公署において斡旋することゝなつてゐるが、省公署においてもすでに小麥種子四車を磐石縣に送附するところあつた

總局福祉課 不良小學校舍を調査

【奉天國通】總局福祉課では赤峰日本人小學校倒壞事件に鑑み、各鐵路局に對し國線沿線小學校々舍の至急調査を命じ、支那家屋を改造した不良校舍の改築又は移轉につき具體的研究を進めてゐる

質
信用絶對秘密
總金高價質入
東二條通り
横濱屋質店
電話三七〇四番

協和會奉天地方事務所分會 發會式擧行

【奉天國通】建國精神の發揚と滿洲國の健全な發達を目的に奉天地方事務所關係在奉滿鐵社員約六百名をもつて組織される協和會奉天地方事務所分會の發會式は十五日午後三時春日小學校において盛大に擧行された

滿鮮間列車 直通會議

【奉天國通】既報、鮮滿間列車直通會議は、五月上旬安東において第一回會議を開催、鮮滿直通貨物取扱直接擔任者が膝を交へて懇談、サービスの統制改善につき協議するが從來安東を境にして取扱者が變るため一般旅行者が感じてゐた種々の不便は一掃されるものと期待されてゐる

圖們體育協會長 更迭

【圖們國通】圖們體育協會は會長松平梅太郎氏（圖們稅關長）會長辭退により今回新に會長に中島時雄（土木建設處長）副會長に長田和義（延吉電業圖們支店長）それぞれ就任に決定した

圖們劍道大會

【圖們國通】圖們劍道有段者會では來る十八日圖們小學校講堂において劍道大會を開催の豫定のところ、都合により之を延期し、五月二日の滿洲國皇帝陛下の御訪日記念日をトして大々的に擧行する事に決定した

愛路擔任者會議

【吉林國通】吉林鐵路局においては本十六日および明十七日の二日間管內愛路擔任者約廿名を同局警務段に召集して愛路擔任者會議を開催、本年度新規計畫指導方法を指示するが、新規計畫の主なるものは愛路少年隊、模範愛護村、自警村等に對する新指導方針および施業諸施設等である

昌慶苑の夜櫻

【京城支局】今年の櫻は例年より早く殊に數日來の雨で一層早めるやうであり昌慶苑も十八日頃から夜櫻を開花すべく各種の準備を進めてゐる一方京城電氣會社でも新らしい設備として五百ワットの投光器三十台を色分けして植物園を照明し又一キロの投光器三台を遊園場その他に配置する他各所の樹間には色とりどりの電氣照明を施す等昨年以上の設備を急ぎつゝあるが今年は一般の好況關係もあるので入苑者も昨年以上盛況を豫想されてゐる

軍用犬展覽會

【京城支局】朝鮮軍用犬協會主催軍用犬展覽會は來る十八日京城府南大門通南大門外小學校々庭に於て開催される豫定であるが當日は來る五月東京に於て開催される第五回全國軍用犬展覽會に出品する朝鮮代表軍用犬選出豫選も行ふ筈で尙ほ當日は全鮮的に軍用犬熱が勃興してゐる折柄のことゝて出品者も相當多數による模樣で定めて盛況を呈するものとみられてゐる

運動

春の球座展く
六大學リーグ愈よ今日から

早、慶、明三大學聯盟から法政を加へ立教の加盟、帝大の參加に依つて六大學となり早慶戰の復活で眞のリーグが結成され、いまや最高潮に達しいよいよ大衆の視聽を集めてゐる日本野球界の熱戰譜『東京春のリーグ』は愈よ十七日午後零時半から明治神宮場外苑球場に於て帝、早第一回戰に依つて花々しく開幕される早慶戰復活後の年次成績は

大正十四年（秋）　同十五年（春秋）　昭和二年（春秋）　同三年（春秋）　同四年（春秋）　同五年（春秋）　同六年（春秋）　同七年（春秋）　同八年　同九年　同十年（春秋）　同十一年（春秋）

優勝　早大 慶應 早大 慶應 明治 慶應 明治 慶應 早大 慶應 法政 慶應 立教 慶應 法政 立教 法政 法政 早大 明治 早大
二位　明治 立教 慶應 明治 慶應 早大 明治 早大 慶應 明治 慶應 早大 早大 早大 法政 慶應 明治 早大 早大 立教 立教 明治
三位　慶應 早大 法政 早大 法政 早大 立教 早大 立教 早大 立教 明治 東大 早大 東大 明治 明治 明治 法政 法政
四位　東大 明治 明治 東大 東大 立教 東大 法政 明治 東大 法政 東大 慶應 明治 明治 慶應 立教 慶應 慶應 立教
五位　立教 法政 立教 立教 法政 東大 法政 東大 法政 東大 明治 東大 東大 法政 慶應 慶應 法政 東大 慶應
六位　法政 東大 東大 立教 法政 立教 東大 立教 法政 立教 東大 東大 東大 東大 東大

で法政の十三名を筆頭に各校とも老練・强豪の卒業で一入の淋しさを感じて居るが期待される新人多數を加へてそれぞれ補ひ制霸目指して猛戰する各大學の陣容は

▲帝大

姓名	位置	出身校	學年	年齡
綿川大二郎（主）	捕手	靜岡高校	法三年	二十五
久保田泰二	投手	弘前高校	經三年	二十五
津田收	外野	五高	法三年	二十五
小野善夫	遊擊	五高	法三年	二十四
平田幸之助	外野	水戶高校	文三年	二十五
福井正夫	外野	松山高校	文三年	二十五
北川武	投手	五高	法二年	二十三
今中加奈夫	捕手	廣島高校	經二年	二十四
野村正守	一壘	八高	經二年	二十三
都築俊三郎	二壘	松山高校	經二年	二十三
大村文夫	三壘	一高	法二年	二十四
佐伯義夫	外野	廣島高校	農二年	二十四
菅田正夫	外野	東京高校	法二年	二十四
神田順治	外野	八高	文二年	二十三
田巻昌雄	投手	二高	工一年	二十三
由谷敬吉	同	一高	經一年	二十三
河合信雄	同	八高	法一年	二十二
五島昇	捕手	學習院	經一年	二十二
山村俊雄	同	靜岡高校	法一年	二十三
加藤勇七	一壘	八高	經一年	二十一
鈴木正長	遊擊	靜岡高校	法一年	二十三
日比野安	外野	八高	經一年	二十二
田島穰	同	八高	經一年	二十三
德永英一	同	一高	法一年	二十三
富田正章	同	松山高校	文一年	二十二
志茂山正藏	同	弘前高校	經一年	二十三

▲早大

姓名	位置	出身校	學年	年齡
若原正藏（主）	投手	八幡商業	大商三年	二十四
田中勝實	一壘	釧路中學	大商三年	二十四
高須清	三壘	松山商業	大法二年	二十三
白川勝堯	二壘	丸龜中學	大法二年	二十四
吳明捷	一壘	嘉義農林	大商二年	二十三
永田三郎	外野	八尾中學	大經二年	二十三
村瀨保雄	遊擊	岐阜商業	入試中	二十二
河村次郎	投手	誠之館中學	入試中	二十三
近藤金光	投手	享榮商業	大文一年	二十二
三好善次	外野	高松中學	大經一年	二十一
小楠勝仁	捕手	濱松一中	大商一年	二十二
木村幸吉	外野	愛知一中	大商一年	二十一
中村雄次郎	遊擊	市岡中學	第一早高二	二十一
淺井禮三	外野	成田中學	專商三	二十二
柿島利彥	二壘	沼津商業	專商三	二十一
村片倍男	捕手	膳所中學	專商三	二十一
海野信典	二壘	盛岡中學	專政三	二十二
片岡博國	捕手	東邦商業	專商二	二十二
酒井治彥	投手	佐賀中學	第二早高二	二十
南村不可止	三壘	市岡中學	第二早高二	二十
石黑久三	投手	長岡中學	專商二	二十
石坂光雄	投手	磐城中學	專商二	二十一
指方一政	一壘	長崎商業	專商二	二十

▲明大

姓名	位置	出身校	學年	年齡
吉田正男	投手	中京商	商學部二	二十三
中村忠一	同	台南一中	商學部二	二十三
清水秀雄	同	米子中	專二	二十
長谷川治	同	海南中	專二	二十一
繁里利一	同	佐伯中	專二	二十一
兒玉榮	同	大分商	豫科二	十九
櫻井義繼（主）	捕手	明石中	商學部三	二十五
東本貞夫	同	海南中	商學部三	二十四
上林繁次郎	同	日大三中	豫科二	二十一
坂田寬爾	一壘	廣陵中	商學部二	二十四
福山光雄	同	米國	專二	二十一
恒川道順	二壘	中京商	商學部三	二十四
龜田重雄	同	高輪中	豫科三	二十二
龜井嚴	同	松山商	專二	二十三
二瓶敏	三壘	大邱商	政經學部三	二十五
永澤清	同	長野商	商學部三	二十五
龜井正己	同	海南中	專二	二十一
杉浦清	遊擊	中京商	法學部二	二十三
大木講信	同	下關商	豫科二	二十
北澤藤平	左翼	長野商	商學部二	二十三
伊藤庄七	同	中京商	豫科二	二十
村上重夫	中堅	同	商學部三	二十四
加藤春雄	同	岐阜商	豫科二	二十
飛田喜久男	右翼	關東中	學部一	二十二
矢野純一	同	下關商	豫科二	十九
戒能染一	同	廣陵中	豫科二	二十一

▲慶應

姓名	位置	出身校	學年	年齡
岡泰藏（主）	二壘	和歌山中學	政、本、三	二十四
九里正	二壘	甲陽中學	政、本、三	二十四
大澤勳	捕手	北陵中學	政、本、三	二十五
灰山元章	一壘	廣島商業	法、本、三	二十五
櫻井寅二	捕手	中京商業	政、本、二	二十四
本田親喜	外野	平安中學	文、本、二	二十五
飯塚勝一	投手	下妻中學	政、本、二	二十三
楠本保	投手	明石中學	政、豫、三	二十三
中田武雄	投手	明石中學	政、豫、三	二十三
平野直大	三壘	松江中學	高三	二十三
宮崎要	遊擊	佐賀商業	政、豫、三	二十二
河瀨幸介	外野	東邦商業	政、豫、三	二十一
高塚鐵治	投手	岡崎中學	法、豫二	二十一
高木正雄	投手	平安中學	政、豫一	二十
高橋治一	投手	愛知商業	政、豫二	二十二
大觀守治	二壘	慶應商工	經、豫二	二十
井上親一郎	捕手	米子中學	政豫二	二十
松森一郎	捕手	神戶三中	法豫二	十九
中田道信	捕手	海南中學	高豫二	二十一
荒谷哲夫	三壘	加州ハイスクール	政豫二	二十二
寬金芳	外野	岐阜商業	法豫二	二十二
根津辰治	外野	島田商業	法豫二	二十二
海滅寺弘司	外野	廣陵中學	高豫二	二十二
渡邊忠雄	外野	角館中學	經豫三	二十二

▲法政

姓名	位置	出身校	學年	年齡
三森秀夫	投手	松山商	本科三	二十四
森近豐	投手	丸龜商	專門一	二十一
赤根谷飛雄太郎	投手	秋田商	豫二	二十二
竹內博	捕手	松山中	本科二	二十三
鈴木忠三	捕手	長野商	本科一	二十二
森谷良平（主）	一壘	靜岡商	本科三	二十四
村上一治	一壘	東邦商	豫二	二十一
大谷信明	二壘	和歌山中	本科三	二十五
瀧野通則	二壘	享榮商	豫二	二十二
鶴岡一人	三壘	廣島商	本科二	二十二
安藤之制	三壘	享榮商	專門一	二十二
武田武	三壘	秋田中	豫二	二十
柄澤清三郎	遊擊	長野商	本科一	二十三
田代清三	遊擊	育英商	豫二	二十一
勝村正一	左翼	坂出商	本科二	二十二
伊藤茂	左翼	享榮商	豫二	二十一
松下繁二	左翼	明石中	同	二十二
吉田泰章	中堅	吳港中	本科一	二十一
山谷喜志夫	中堅	秋田中	豫二	二十三
廣瀨義明	右翼	坂出商	本科三	二十三
武井潔	右翼	松山中	本科二	二十二
佐藤甲七	內野	栃木商	本科三	二十四
齋藤元治	內野	札幌商	本科二	二十四
谷川利雄	內野	丸龜中	豫二	二十
納家米吉	外野	浪華商	專門三	二十四

▲立教

姓名	位置	出身校	學年	年齡
黑田忠司（主）	一壘	姬路中學	商科三年	二十四
成田喜世治	捕手	青森商業	同	二十五
村田貞男	三壘	松本商業	同	二十六
高田常夫	遊擊	豐浦中學	同	二十五
志藤正司	外野	廣陵中學	同	二十五
有村家盛	投手	鹿兒島二中	商科二年	二十四
足立正夫	投手	九州學院	同	二十三
中野鐵	一壘	廣陵中學	同	二十四
小山常吉	投手	豐橋中學	商科一年	二十二
石田榮雄	同	青森商業	同	二十三
櫻井太郎	捕手	愛知商業	同	二十一
北原昇	二壘	松本商業	同	二十四
清原初男	三壘	高雄中學	同	二十一
長崎貞夫	外野	舞鶴中學	商科一年	二十二
木下備水	投手	米子中學	同	二十三
西鄉準	同	鹿兒島二中	豫科三年	二十一
町田徹夫	捕手	栃木中學	同	二十一
柚木俊治	遊擊	吳港中學	同	二十一
山縣雄次	外野	立教中學	同	二十一
阿部榮明	同	栃木中學	同	二十二
田部輝男	同	廣陵中學	同	二十二
網島新八	外野	高崎商業	同	二十一

スケジュール

東京大學野球聯盟春季リーグ戰のスケジュールは三月十七日丸ビル精養軒で行はれた聯盟理事會において、審判員とゝもに次の如へ決定された。

【四月】
17日　帝大―早大・明治―慶應　第一回戰
18日　慶應―明治・早大―帝大　第二回戰
24日　法政―立教・早大―明治　第一回戰
25日　早大―明治・立教―法政　第二回戰

【五月】
1日　明治―立教・法政―帝大　第一回戰
2日　帝大―法政・立教―明治　第二回戰
8日　帝大―明治・法政―慶應　第一回戰
9日　法政―慶應・明治―帝大　第二回戰
15日　帝大―慶應・立教―早大　第一回戰
16日　立教―早大・慶應―帝大　第二回戰
22日　明治―法政・帝大―立教　第一回戰
23日　立教―帝大・法政―明治　第二回戰
29日　法政―早大・明治―慶應　第一回戰
30日　立教―慶應・早大―法政　第二回戰

【六月】
5日　早大―慶應一回戰・6日　早大―慶應二回戰

◇試合時間と延期　開始時間は第一試合零時半、第二試合は第一試合終了後四十分、なほ土曜雨天中止の場合は日曜日の試合は日割通り行ひ土曜日に行はるべき第一試合を月曜日、第二試合を火曜日に行ふ、また日曜日が雨天の場合は日曜日の第一試合を月曜日に、第二試合を火曜日に、なほ月、火が雨の時は當事校並びに當番校で協議の上決定する

◇審判員【法政】藤田省三、長澤安治【帝大】井忠郎、齋藤正平【立教】關口一郎、辻猛【早大】伊丹安廣、西村成敏【慶應】三谷八郎、梶上初一【明治】角田隆良、岩本義行

淋疾にウラルゴール

淋病に就て

男子の淋病は、其の根源地帶である尿道內の粘膜深層に潜在する淋菌を撲滅せざれば到底根本的に全治しないのである。然るに從來の藥品及び療法は實に多數あるが、依然として淋疾は難治である。

たとへば、內服藥を服用し、その藥分を尿と共に尿道を通過させるも、其の効果は尿道粘膜の表面にある淋菌には作用するが、尿道粘膜の側管及び細胞組織下に潜在する淋菌は容易に死滅しないのである。

また銀劑溶液の注入は水溶液のため尿道の彈力によつて直ちに外部へ流出し、尿道內の殺菌時間は一回僅か二、三分に過ぎない。故に其の效力は極めて遲々である。

從つて淋疾の治療は一進一退、容易に全治せず、此間に於て患者は不攝生の都度、或は時候の變り目毎に再發の憂目を痛感し、其の苦惱たるや甚大である。

ここに着眼し、多年苦心研究の結果、從來の藥品及び療法の缺點を改善し、尿道內の深層に潜在する淋菌を撲滅し、再發を防止すべく創製したのが、日英米佛、製法特許ウラルゴールである。

日英米佛　製法特許

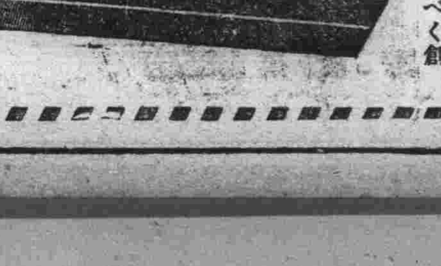

ウラルゴールとは、殺菌力强大なる銀劑と粘膜深達性に富む色素劑とを、獨特の方法により化學的に結合して粉末とし、此の粉末は直ちに溶解する極めて薄き管中に入れてある此管を尿道へ挿入すると、外管は忽ち溶解し內容は粉末なるが故に、水溶液の如く二、三分にて外部へ流出する事なく、尿道彈力によつて却つて尿道粘膜の微細なる部分にまで平等に分布密着し、其のまゝ徐々に溶解浸潤しつゝ、一本にて數時間にわたり間斷なく殺菌深達作用を持續し、其の殺菌力は感染早々は勿論、尿道粘膜の側管及び深層に潜在する慢性淋菌にまで深達し、排膿淋絲を消退し再發防止に奏效するのである。

實に之は銀の局所注入、或は內服等と全然相違せるウラルゴール獨特の作用である。

適應症
一、感染早々の患者には、短管を使用されたし
一、慢性、或は再發性の患者には、最初に短管を、次ぎに中管を使用されたし。
一、惡性か、或は數年、十數年の固疾慢性患者には短管、中管の次ぎに長管を。
一、豫防用としては（其の翌日にても可）一回に短管一本を挿入されたし。
（治療用としては、一日一本或は二本使用の事）
（使用に要する時間、一本僅かに二、三分）
（殺菌作用持續時間、一本にて三時間より六時間）

附言
ウラルゴールの內容は粉末なれば、水溶液の如く淋菌其他の汚物を後部へ移送する危險なし。また長時間の作用中も、無刺戟にて副作用なく平常と何等異なる所なし。使用法も頗る簡單にして安全、携帶にも甚だ便利なり。之等の諸點もがウラルゴールの大なる特長である。

ウラルゴールは、單に二三の博士、或は一二の病院にて實驗したるものに非ず。幾多の專門家の研究と實驗を經て發賣したるものにて、既に大學病院を始め著名の泌尿科專門醫にまで賞用さる。使用法も頗る簡易なれば未實驗者は即時之を使用して快心の結果を得られよ。

日英米佛・製法特許 ウラルゴールの種類と價格
短管三本入（豫防用）　クリーム・カバー付　〇円七五
同　十本入（初感染用・男子慢性及再發初用品・少女慢性用）　同　二円〇〇
中管十本入（男子慢性及再發用・女子尿道及膣用）　同　二円五〇
長管十本入（男子慢性固疾用）（外に大量入、病院用あり）　同　三円〇〇

類似品あり、ウラルゴールの御需要者は中管或は長管と必ず御指定を乞ふ。全國の藥店、デパート藥品部にあり。若し品切れの際は直接發賣元へ御註文あれば代金引換にて直ちに發送す。（前金註文は送料不要 郵券代用にても可）

ウラルゴール 說明書進呈

藥種貿易商　發賣元　東京市日本橋區本町三ノ一　友田合資會社
電話日本橋（二四）一八〇・一八一・七四〇・七四九　振替口座東京一九三八

U.283

家庭

爛漫の春に背いて「入試に敗れた人達へ」

如何にして再起に備へるか

男女專門學校以上の入學試驗も終り、目出度く希望の上級學校へ入學出來た人達の歡びは申す迄もありませんが、不幸にも落ちたとしたら本人は勿論親も子も實に打ちのめされた氣持を抱かされることでせう。そこで來年もう一度といふことになるのですが、今年の失敗をよき經驗として來年自信を持つて試驗場に臨み得るために、親はどのやうな態度で子供に接し導いて行つたらよろしいでせう？

まづなぜ自分は落ちたかといふ原因をたしかめるのが第一 實力はあつても試驗の受け方がまづかつた爲か、それとも力が足りなかつたのかと云ふこと、試驗の受け方のまづかつたといふのに二つあります 一つは準備の

重點の 置きどころのまづかつたもの、例へば一高を受けるのに國語、數學にばかり力を注いで他の日語、暗記ものなど餘りやらなかつたといふやうな場合、英、數の二つは秀才が集まればみんな九〇―一〇〇點の間になるので、從つて他のもので左右されるわけですから。次ぎは出された問題を理解はしてゐるが表現法のまづいといふ場合、以上二つの原因に對する對策は模擬試驗のやうなもので稽古するもよし、個人的に指導してもらふもよいでせう。次に力がたりなくて落ちた場合―これは一年間を知識の整理に使ふわけですが、それについては何よりもまづ、基礎知識が十分であるかどうかといふことを考へて見ることです例へば數學とすれば簡單な方程式の法則がはつきりとのみ込めてないのに、むづかしいものを覺え込まうとしてもそれは無理な話、でこれまで習つて來た教科書を五年から四年、三年、二年とだん／＼下つて行つて見ればどこに自分の呑みこめてないところがあるかはつきりします。

受驗準備の**澤山な**參考書などを買ひ集めるよりすべての基礎になるエッセンスを集めてゐる教科書を復習することの方が遙かに有効です。以上申上げたのは學力に關することのみですが、この年頃の青年といふものは、上からむやみに抑へつけたり叱つたり命令したりすると必ず反抗するものですから、家のものは溫かい氣持で子供といつしよに如何にするかと考へたり相談したりするやうこの時代の子供の扱ひには特にさうしたことが必要です。なほ次ぎにこれは特別お母さんに氣をつけていたゞきたいと思ふのは、これまで毎日規則的に學校へ通つてゐたものが、家にばかりゐるのですから、どうしても運動不足から健康によくないことは當然です。それで時間割の中には運動の爲め散歩の時間を必ずつくつておくやうそして必ず實行させたいのです。

料理獻立

蕗と獨活と豚肉の串燒

これは春の山野の趣をうつして獨活と豚肉をあしらひお藥味にまぶして竹串にさしましたものを燒いてお客膳にすゝめるのでございます。お酒のお肴などにも喜ばれます

【材料】五人前 蕗五本、豚肉五十匁、獨活一本 お藥味三種 長葱半本、白胡麻炒つて半擂とし大匙三杯、胡椒少々 酢大匙一杯、酒中匙一杯、醬油大匙二杯、胡麻油中匙一杯、調味料茶匙一杯、竹串十五本位

蕗は茹で、獨活、豚肉は何れも二寸長さの小指位の太さに切り酢、酒をかけ藥味をまぶし、串に通して燒き二杯酢を添へます。

連載漫畫【38】漫畫大明神 田河水泡

新版 人妻讀本

我國に於ける 女子教育の變遷

―現代の妻の行くべき道―

明治初年始めて女兒に教育の途が開けてから今日まで僅に六十餘年を經過した。此の間に於ける變遷が教育方針の上にあつたやうに思ふ。其の第一期は明治初年から三十二年までゞ、女子教育の方針は極めて漠然たるものであつた。云はば女子にも學藝を授けると云つた程度である。

（第二期は） 高等女學校學則の制定から大正三四年までゞ、女子教育の方針を賢母良妻主義におき、其目的達成の爲に、家事科を特設した。其の當座は設備も教師も不充分であつたが、各學校とも、これに主力を注いだ所から、やがて相當の成績を擧げたのである。第三期は大正四五年頃から今日迄の間を指してゐる。明治三十七八年戰役後、デモクラシーの思想澎湃として洋の彼方から入つて來た。これが所謂新らしい女の出現を婦人界に見せたのである。其思想が次第に進展して居る途上に於て偶々歐洲大戰が起り、社會改造の叫びが一世を風靡し、平和な天地が展開された。これが女子教育の進展を促すこと著しいと同時に、女子教育の方針に更を加へた。即ち女子教育の方針が男女對等觀の上に据えられたのである。女子の家庭的任務が人妻であり、人の親であり主婦であることに異論は無いが、人妻となるのは女性の人格向上の爲であり人の親となるのも女性の人格育成の爲である。もし女性の人格が無視され破壞されるならば、人妻となる要はなく、人の親たる要もない。かゝる場合には獨立生活の途を圖つて職業婦人となるべきである。嫁して夫に從ふのみが良妻だとか老いて子に從ふのみが賢母だとかなどゝいふ教訓は現代の思想とも相容れなければ、現代の經濟生活とも相容れないと

（かういふ） 主義方針の下に女子教育が直されることになつて來たが、これを女子教育上の人格主義と名づけるものもあるが、私は新良妻賢母主義と名づけようと思ふ。何故なれば、人格主義とのみ名づけたのでは、女子の母性を餘りにも重視しない、場合によつては母性をとるとか職業をとるか、どちらでも自由だといふやうにも聞えるからである。これが歐米殊に米國の主義であるがこれは從來家族制度が確定し、今日と雖も家族主義が國民生活の基調となつて居る我國には唱ふべき主義ではない。かと云つて單なる良妻賢母主義ではない。何故かと云へば、夫に無條件に服從するのを良妻の概念とすれば、夫が神佛で無い限り、妻に折々不良行爲をも夫の命なるが故になさねばならぬことになるからである。且つ又女子教育のことに無頓着な我國の夫達の云ふまゝ子女を教育する譯には行かない。良教育を施す爲には隨分夫に抗らふこともある譯であるが、この場合母は賢母とは云はれ得るか

（良妻とは） 決して云はれないからである。これが私が良妻賢母と云ふ語の代りに新良妻賢母といふ語を用ひる所以、或はこれを徹底して最近に於て私はこれを母神說とも名づけてゐる。その故、女性の神體・理想・大精神は皇祖に發してゐるからである。（市川源三氏談）

日本教育の正道（九）

室町小學校 木村義岳

（五）方法原理

文化教育學の方法原理は體驗、表象、理會の問題である 體驗の意義は前述したが體驗は吾人に與へられしものであり、生命が進展しゆく途上自らを反省するところに思惟作用が働き、更に一步を進めて內面的直接的體驗によつて內面生活が本質的に一層進化されるところに理會の遂行がある。

デルタイが理會は體驗を前提とし體驗は理會によつて狹隘を脫出して全體及一般の領域にまで擴充される、といふのもこの點である。他人の精神生活及客觀的文化の理會は客觀化された素我によつて理會することができるのであるから主觀の客觀化に於て理會するのである。

この主觀の客觀化は客觀即文化財が吾等が意義を充す所の主觀として固有の精神構造の下に包攝することである。かく考へくるとこの文化教育學の主張はその叫ぶところ全て全體的綜合的であり普遍的であると共に生命的である。

日本教育を日本文化の創造建設と眺める時、日本教育學の考ふべき目的原理方法は文化教育學と一致す。即ち、目的とは生々發展の歷史の中に新な日本文化の完成をめざして進むべきである。なほ作業教育と日本教育 鄉土教育と日本教育 公民教育と日本教育 について詳述したいと思つてゐるが都合によりこゝには省略する。

第五章 日本教育の建設

（六）日本教育學の建設

吾等が日々教育する兒童そのものは人間といふ普遍性の上に生くる具體的存在なる日本人自體である。日本人といふ特殊民族の內容に生くると共に人間といふ一般性を離るることは瞬間も出來ない。この普遍と特殊の關係は相即のものであつて分離して考ふることは不可能である。普遍は特殊に存在意味を與へるが特殊は普遍の由て決する內容をもつてゐる。

この關係は恰も形式と內容それと同一である。形式と資料といふも同じである。兎も角も不分離一體的關係のものであつて、宇宙萬有はこの根本原理の上に構成されてゐる法則と生命との相即關係は其である。生命は法則のどこにも止らず常に流通してゐる實有である。然し、その方向は常に一定して亂れることはない。法則と相即して流通して居るのである。

教育の姿もまさに然りといふことができる。先にのべた人格教育學にしても、人間の人格價値を尊重し、唯一價値として陶冶せねばならぬといふことは絕對的眞理であり普遍妥當の主張である。是は諸外國にも通ずる所謂法則である。

然し、この普通形式は直ちに內容をもたねば意味がなくなつて失ふ。空間的實有性がなく抽象的存在となつて失ふ

眞は社會的教育學にしても同樣である。直面して陶冶する對象は生きた特殊人間であることから、吾等は民族獨自國家獨自の教育學が建設されねばどうにも動きのとれない嚴肅性を感ずる。否、理論は後にしても事實は既に生々としたやうに流通發展してゐるものである。

カントは普遍的價値を絕對的に主張し、價値規範を所謂先驗的のものとして峻別したが、この法則規範も結局は經驗的內容と相即するものでなければ意味がないものではあるまいか。

茲に、吾人はわが教育世界に於て、わが教育學の建設が必須のものであらう。米には米の教育學、獨逸には獨逸といふ特殊の教育學が、普通教育學の上に、恰も大地の母のふところの上に萬物生息するが如く建設されねば事實動きのとれるものではないか。

先に現地の世界教育思潮を一二揭げてみたが、あれはあれで結構である。あれがあるから各特殊教育學の建設が可能となる。然し、あのまゝにしては一つの抽象形式にすぎぬ、然らば眞實の形式は、眞實の內容は如何なるものであるか。

其は吾人も日本に於ては、事實日本文化の中に生くる日本人自體の教育である限り、內容は日本の文化であり、日本の社會制度であり、日本の道德そのものでなければならぬ。全ての日本文化は外國のそのまゝの輸入品では絕對にない。日本の宗教であり、日本の數學であり、日本の圖畫であらねばならぬ。

文化教育學はその體驗價値を歷史的文化價値、民族社會的價値、その上に於て陶冶實現せねばならぬと主張してゐるが、その敎をうけるまでもなく自明の問題である。永き歷史が育み來た日本の文化そのものを他所にして何處に何を求めやうとするのであるかつて、どつしりと腰をすえて具體的日本文化、その上にの日本人の教育を施さねばならぬ。その時、そのまゝ人間としての教育は絕對に可能である。ある人の話によると、ソ聯にはソ聯獨特の勞作教育が根強く斷行され、デンマークには彼の國土、風土に即した教育が無上に布かれてゐるといふ。教育のローカルカラーは視察して初めて強く認識されたと言つてゐる。

教育の事實は理論の支配をまつまでもなく既に懸命に各國教育を建設してゐるのに、その教育學がやはりドイツの學者、シュプランガー、ナトルプ、又はデウヰーが根強い崇拜をうけてゐる。ドイツの想教育學は、ドイツの歷史的文化の上に立つての論である主張である。何故なればドイツの社會の中に生き、ドイツ魂でかいたものであるからである。而して他の何處の國のためにもかいた親切さはない。

其には赤き思想の人が、そのテーゼーをわざ／＼モスコーまで戴きに行き、日本に立ち歸つて、赤い聲を發する無自覺行爲の如くに等しい。吾等は少くとも外國文明がわが日本文化として顯現されるものに於てのみ吾々の理想に光輝あるものと信ずる。然らざれば永久に理想と現實は二つの軌道を並行するのみである。

ここに思を日本現實に致す時、その現狀に比して紙上に喜ばしいのは國體の精華であることに神祖の教を忠實に實行し來つた祖先の力である。努力である。神祖の教こそは日本教育の由て立つ根本であり、日本教育の方向と根本とを指示する根源生命である。ここに立ち人は教育建設をなさねばならぬ。

神祖の教は一言にして言へば「忠孝教」である。

「忠孝」こそはわが日本教育の中樞であり、指導精神である、こゝに日本教育界は忠孝を眞髓精神として日本教育學を築いて皇國永久の發展を期せねばならぬ。

ラヂオ

けふの番組

（M・T・O・Y 新京放送局） 十七日（土曜日）

（朝）

六・三〇 ラヂオ體操、入港船のお知らせ（大連）
六・五〇 中等滿洲語講座（大連） 講師 秩父固太郞
七・一五 朝の音樂（大連）
七・四五 建國體操（大連）
八・〇〇 氣象通報（東京）
九・三〇 經濟市況（大連）
一〇・〇〇 家庭講座（大連） 多物の整理 大連彌生高女 篠原賀壽子
一〇・二〇 料理獻立（哈爾濱）
一〇・三〇 家庭メモ
一〇・四〇 經濟市況

（晝）

一一・三五 經濟市況（大連、新京）
一一・四〇 經濟市況（大連）
一一・五九 時報（東京）
〇・〇五 實況 ―哈爾濱松花江の流氷 第一鐵橋より中繼―
〇・四〇 ニュース（東京、新京）
一・〇〇 經濟市況（大連、新京）
一・一〇 六・〇〇 野球試合實況（東京） ―明治神宮外苑野球場より中繼― 東京大學野球聯盟リーグ戰 早稻田對帝大 慶應對明治
野球休止の場合は左を追加す
後五・二〇 ニュース、演藝（鮮語）
三・〇〇 經濟市況（大連、新京）
三・四〇 經濟市況（東京）
四・〇〇 ニュース

（夜）

四・三〇 經濟市況（東京、新京）（大連、新京）
六・〇〇 子供の時間（東京） 物語 タンクと寄豆 轟南秀
六・二〇 コドモの新聞（大連）
六・二五 講演（東京） 少年法公布十五周年に際して 司法大臣 鹽野季彥
七・〇〇 ニュース（東京）
七・二〇 ニュース、告知事項、番組豫告（新京）
七・三〇 講演と音樂（京城） ―朝鮮ホテルより中繼― 講演 朝鮮放送事業創始十周年並京城放送局第二放送の電力增大機據付に際して 朝鮮總督府政務總監 大野綠一郎
朝鮮ジャズ歌謠 一、桔梗打鈴、外四曲 李花子 姜弘植 伴奏 DKジャズバンド
八・〇〇 淸元（東京） 道行思案餘 淨瑠璃 淸元巴榮太夫 三味線 淸元正壽郎外 お半 長右衛門
八・二五 ラヂオドラマ（東京） 三十分間の少年たち 作並演出 田島淳 配役 父 大井正夫 母 浦邊粂子 息子 菅原英雄 敏雄 外大ぜい
九・〇〇 吹奏樂（東京） ―日比谷大音樂堂より中繼― 全關東吹奏樂團聯盟結成記念大演奏會 一、行進曲「青年」外七曲 四十五團體
九・三〇 時報、ニュース、氣象通報 告知事項、番組豫告（新京）
一〇・〇〇 琵琶 衣川 藤旭鷹
一〇・三〇 北滿の時間（哈爾濱）

東京無線 ラヂオの御用は

琵琶 衣川

後一〇時 新京より 藤旭鷹さん

―藤旭鷹師の略歷―
大正六年 福岡一丸旭保師につく
同十二年 旭會橘智定師より直傳敎授の免狀受く
昭和二年 大東會にかはり筑紫流宗家深谷旭紅師につき
同 六年 宗家相傳免狀を授かる（寫眞は藤旭鷹師）

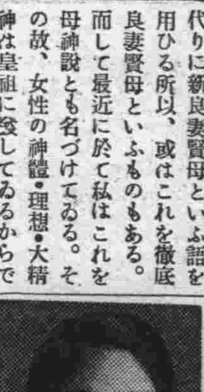

眺むれば雲井の月、久遠の光はかはらねど、變り更てなる世の襟に、名殘を惜しむ榮枯の夢、高館山の松ヶ枝に、風蕭々とわたるらん、悼しや義經公、類ひ稀なる動功を、讒受の臣に害はれ、都の春を遠近の、雪に彷徨ひ關水に、打ち堰れつゝ陸奥の、塡生の宿に隱れしが、叔父秀衡の亡せし後又もや過る、還に、悲運の憂を繰返し、不信の翠黍衡に背かれ給ふぞ是非もなき、時は文治五年皐月の半孜陸奥は初夏の、口も入相の鐘の音に、聽て暮れ行く衣川、寄手の大將長崎大夫輔、手勢を響め木の間より、月の出前の宵闇に紛れて寄する館間近、十重二十重に取り卷きて、ドット鯨波をぞ擧げたりける、スハ事こそと辨慶が、椽に立ち出で見渡たせば、岡より河原にうち續く、夜目にも著く旗指物折しも昇る十六夜の、月の光に繇る、猶豫ならじと一座の勇士、刀おつとり立ち上るを義經暫しと押靜め、無慘や武士も、悲運の主に從ひて、死ぬに處を失ひぬ、都わたりの合戰に、矢傷も負はぬ勇士等を、名もなき蝦夷の夏草に、屍を曝はさん不憫さよと、土器取り次々に、別れを惜しませ給ひけり、斯る際にも敵兵共內は小勢ぞ乘取れと、喚き叫んで押寄する、コハ推參の痴者と、辨慶を眞先に、片岡備後伊勢増尾、鷲尾杉目鈴木兄弟、何れ劣らぬ勇士の面々我から驅踏み躙り、摒ち破りて馳せ出れば、其勢に恐れ、敵は四方に散亂す、味方は手練の勇士にて然も必死を期したれば、敵兵如何に群るとも、見る目は野邊の青薄、刈り立つ吼も荒鍊の、風に靡かん景色より、やゝありて辨慶は、君の顏見參らせ、今こそ御運の末と見奉る、御心靜かに御生害をと、聲も心もち震ひ、ハラハラと落涙すれば、義經も聲を潤ませ給ひ、五條の橋の既往より、悲喜哀樂を具にして、影の形に添ふ如く、離るゝ時はなかりしが、臨終の際にも汝のみ、長らへられしぞ健氣なるさはに卑雜兵輩に、我生害を見せんこと、不覺此上あるべからず、例へ死すとも今暫し、誓つて敵を防げよと、勞りながら宜へば、畏りぬと頷きつゝ、庭先にこそ立ち出でしが、其まゝにして立ち竦み、眠るが如くに亡せにけり、義經はこのひまに、妻子の終りを見屆けつ、三十二歲を一期とし、遂に御生害あらせ給ふ、杉目の小太郎之を見て、涙と共に火を放てば忽ち昇る紅蓮の炎、樹々の綠も燒け落ちて、月も[illegible]に染るべし、義信は猛き秀衡が、心盡しの結構も、あはれ灰とぞなりにける、夏草や武士共が夢の跡、今も既往の跡訪へば、空も晴れゆく衣川、見果てぬ夢のみえかてに、苔生す墓を弔らはん、苔生す墓を弔らはん。

今日の話題

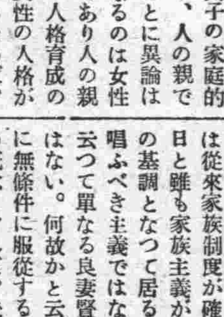

△日光の國幣中社二荒山神社の彌生祭
△天台宗開創千百五十年記念大法要比叡山延曆寺で行はる（廿一日間）
△東京六大學野球リーグ戰始まる
△少年保護デー
△アンドルーズ博士ゴビ沙漠探險のため北平出發（大正十一年）

往診宅診隨時 產婆 山口 興安大路三一四風梱ビル 電(2)一四九五番

內科 外科 兒科 X線科 性病科 八院隨意 新京興安通三九 電(2)四一〇七・一九二一 興安病院 院長醫博 吉田秀雄

最古店 最上味 長 支店丸長 祝町本局前 西丸長 白菊町文昌閣 電②三二五八

新聞の御申込は 電・3 三三〇〇

應入院分娩…出張婦派遣 產婆 川尻 電話 3・2315番 新京北安胡同忠靈塔前

醫療器械 村中兄弟商會 豐樂路一四〇號 電話(2)一五六〇

合服品揃破格提供 質流洋服 金城洋行 新京吉野町二丁目十六

今年のさくら音頭 みんな陽氣で！ 花見をどり 花見道中 音丸 伊藤久男 松平晃 豆千代 コロムビア レコード番號 二九二一五 株式會社日本蓄音器商會

コロムビア ビクター ポリドール レコードと蓄音器 日信洋行 電3=2163 新京東一條通一九

營業科目 新疊 表替 上敷 其他材料一式 兒玉疊商店 新京曙町三ノ一八 電話三一三三九〇番

音樂教授 無經驗者歡迎 出張教授御希望に應ず 大和通四二（滿鐵病院西橫） 新京市民音樂會

堅牢第一カバンは大一 祝町二丁目 電(3)五〇九六番

お酒は千代の春 食道樂は喜加久 銀パレス隣 電8六六〇三

岡田式泡消火器 零下五十度絕對不凍 絕對安心の出來る消火器 非硫酸・泡沫・不凍・强力 海軍艦船用品 遞信省承認消火器 岡田式二億萬圓消火器 製造發賣元 東京・深川 株式會社 岡田商會 滿洲代理店 睦商會 本店 大連市連鎖街榮町 電話長伏見二―六 支店 奉天市加茂町 電話長六五四五一

枯渇せる思想界

O・P・Q

最近政治狀勢の變化につれて思想界の貧困は著しく露呈されて來た、論壇でもすでに數年前から、次第に一定の人爲的陶汰が行はれて來てゐる。商品價値の有無といふだけではなく、本質的尺度に適合するか否かによつて、發表の機會が取捨され、一定の思想家學者には、もはや所說公表の可能性は與へられてゐない。自由主義でも、最も大切な政治的自由その他デモクラシーの諸內容の徹底のための論議は發表の可能性を奪はれ、單に未梢的な所說、技葉の議論本質においては現在の政治機構、政治情勢に追隨しつゝ部分的にそれと見解を異にすると言つた程度の自由主義非デモクラティックな自由主義が許されてゐるだけであるけれども今後その程度の言論さへも一掃されないとは斷言出來ないのである諸雜誌の內容から言へば本質的な政治批判が無くなり現實的な經濟分析が消え戀愛論などが前面に持ち出されて來た。それも社會制度の根本變革と關聯する面に付てでなへ、多分にエロティシズム的な面だけにおいて國家論、戰略論などはもはや研究テーマ中には無いものであるかのごとく全然觸れられることもなく、哲學、宗教、藝術若い世代の研究テーマとして壓倒的に論じられてゐる。したがつて多分に、そこには逃避しないやむを得ざる退却としてのさうした狀態が窺はれる。この狀態の深化が當面の思想界の動向であるしかうした事態に奮起して、いはゆる人民戰線的運動を起さうとすれば、人民戰線の言葉そのものがよろしくないし、それはコミンテルンの新しい戰術であるとして禁壓される。最近「個人、民主、唯物、功利各思想の上に立つ既成勢力の清算の目的」を達成せんとする「皇民戰線」が結成された。だが、時代の進展とともに、かうした「皇民戰線」の結成の目的がわざ／＼宣言されることさへも必要でなくなることであらう。

尾崎の空漠

［「續々人生劇場」］

尾崎士郎の「續々人生劇場遊俠篇」を讀んだ。實はそれ以前の「人生劇場」を私は讀んでゐないのであるが、この篇だけについて評しても差支へは無いであらう。此處で描かれてゐるのは、いはば日本の過去（但しさう遠くはない時代の）の物語である。そこに立ち動く男や女らの運命的なめぐり合はせの物語である。說話的な、讀者の心情にからみついて行くやうな文體の書き手としてすでに尾崎は一應の型をつくり上げたやうである。その間、ところどころに作者の人生に向つて持つ情熱の如きものがひらめかされて、物語は生彩を帶びるやうにも感ぜられる。ただこれはあくまでも通俗小說の上乘たるものと言はるべきであらう。曾つて尾崎が持つてゐた思想などはこゝでは消え去つてゐる。一種の文學への圖太さが全體を貫いてゐて興味は持てるが、讀み終つて私は空漠たるものを感じた。（B・J）

春の習作

（五）　東四郎

春を呼ぶ心に白き雲の影
◇
招かるゝ春の灯もさりながら
◇
ありあけの灯に消えし白い顏
◇
痛む眼の一つに春の陽の眩し
◇
失意とく消えよと春の風に立ち
◇
陽炎の燃ゆると見れば戀の影

川柳募集吟

編輯局選

日直（五客）

類燒をのがれ日直ほめられる　鴨村
タイプライター日直一ツ押してみる　喜貫坊
日直の日永は煙草盆に見へ　一夫
日直の閑は給仕の法螺も聞き　すみ
日直の窓へとゞいた春の音　泥柳

人位
○大屯驛　澁田龍峰
日直の暇は教員室に充ち

地位
○興亞街　竹內左門
日直日淋しく針の手を運び

天位
○興亞胡同　千葉喜貫坊
日直を勤續倦く引き受ける

軸
○八島通　浜口一風
日直にダンスの型を踏んで見る
日直へ今長男が出來ました
日直の顚狂はせる出張簿

學藝消息

▲「支那言語學概論」瑞典のカールグレン敎授原著の揭題書は岩村忍、魚返善雄兩氏の譯により東京の文求堂書店から出版された

本欄紹介希望の新刊は本社編輯局宛一部御送附相成度し（係）

▲JQAKサンデーラヂオ（四月十一月號）加藤圭二氏「小やかな希望」その他ラヂオに關する多くの記事（大連市聖德街三ノ二四五、大連放送局、二錢）

▲大連商工會議所經濟統計月報（三月號）二月の財界概況その他諸統計を滅す（大連市敷島町八二、大連商工會議所、三十錢）

▲理財週報（四月七日號）內外重要週錄、省地方費制に就て、滿鐵昭和十二年度豫算、各種相場等（滿洲國財政部理財司）

▲正金週報（四月九日號）四月第一週の記錄、上海中央造幣廠の補助貨鑄出高、印度產業の躍進、各種相場等を揭載（東京市日本橋區赤石町、橫濱正金銀行調查課）

▲滿洲帝國の概要　色刷り鳥瞰圖を一面に、他の面に寫眞十葉と、國土人口、政治、財政、產業、貿易、文敎、通信、交通、通貨及金融の槪要を揭げて一般向きの說明に資したもの（國務院總務廳情報處）

▲經濟金融統計年報（康德三年）通貨、銀行關係、財政、貿易、交通運輸、特產、重要商品、物價及び勞銀その他の諸統計を收めなほ關係法令、重要日誌、中銀株主總會に於ける總裁演說等を附錄としてゐる（新京北大街滿洲中央銀行調查課）

滿洲の風（下）

＝植民地文學の貧困性＝

堀井正一

落日の色は殊更に赤く地平の擴ごりはきはむべくもない馬賊の唄はその壯士調の中にすら一沫の感傷があつた。それが現今の滿洲の投影圖面に同一半徑のコンパスあてねばならぬなどの陳腐さを强辯するのではないがイデオロギーに相剋するイデオロギーの相剋面の把握はすでに悽鼻なものとして自意識の復讐の一面なのだ。

滿洲にあつて滿洲的なるものとは滿洲にあてつけ風俗習慣言語の上に日本的でないものの謂であると云ふ自明の理すら滿洲的なるものと云ふ課題の中に飛び込んでしまふとそれすらいつか見失はれてしまふのだ。

それらの課題の中にあつては常に現象學的な態度をとるよりてだてはないのである。

滿洲的なるものゝ認識發見出發の朝は豫感され既に準備されて居らねばならず、まことコロニー文學の出發はその時をもつて記錄されねばならぬ。過去にあつた一切のものはコロニー文學以前として踏み石たるの犧牲になる運命だつたのだ。

作文の青木實氏は年來口ぐせの樣に云つてきたし古川賢一郎氏も詩の道で實踐して來た。

然し青木氏の主張はより聲高く叫ばれねばならぬ重要な事柄なのだ。

詩誌猟伌は滿洲の色彩濃厚ながらイデオロギーの缺如の故何等の指導性なくプラクトン的浮動性を示すに過ぎず。詩はパトスに欠けて居る。新京詩人倶樂部は知性を失つて居る。

過去のコロニー滿洲の文學敗退の原因はまことに知性の欠乏でなくイデアの貧困であり批判精神の欠如でなくパトスの喪失であつた。

又滿洲の地方色はアイルランド文學のそれの如くその嚴しい現實との鬪ひと共に文學するものの苦難讃歌の聲であらねばならぬ。

その中にリアルとロマンそのいづれかの虛構に立つ意識としては常に對象の實體感は誹謗の淵に沈すには余りに美しい慘酷に過ぎその深淵の妖氣の上に美しい虹として止揚されねばなるまい。それにしてその中には常に基調としての愛がすべてのテーマでなければならぬのだ。

實證主義の哲學は貨幣の舞台で充分に證明しつくされた人間性の無秩序の論理のひたむきに迫烈した一線に眞僞未分の批判を絕した精神の哲學を僕はねがふのだ。

滿洲で日本の物わかりよいあの功利主義は通用させたくはない「詮ない」の思想は日本人の功利主義からは理解され難い思想體系の基體なのだ

大陸は島國の何十倍かの複雜な傳統を持ちながら征服される每に洗はれて行き表面は一色赤茶けた皮膚を殘して居るだけだ。

滿洲はその彪大な土地と共にコロニー文學の未開墾地に鍬を入れる光榮の冠享ける者たるには移民團の人々と同じ決意をそこでは强要されるのだ滿洲文學青年を動員しこの不毛の如きコロニー文學の處女地のため光榮あるパイオニアたらしめねばならない、パイオニアの光榮のためすべての滿洲の文學青年達は決意せねばならぬのだこれは若さの云はせる虛妄の正義であらうか、否すべての過失が許されて良い程僕は充分に若いのだ新京詩人倶樂部も機構の上からも解體し、强力化しやうと熱意ある人々によつて企圖されてゐる。眞に强力のものが生れコロニー文學のパイオニアたらしめるのは又コロニーの文學青年達の責任でもあらう。

ともあれ滿洲の文學青年達は嚴しい現實との鬪ひに於て決意せねばならず生理に喰ひ込んだ滿洲の色と匂ひは作品の上に滲み出るかその氣魄意圖の上に感知されるかに至らねば間もなくマンネリズムの細菌がその生命を喰ひ破るであらう。

コロニー文學の貧困性は征服者のイデアのイデオロギーの處忘であつた。僕達は今滿洲的なるものの發見にナイーヴな驚歎の聲をあげねばならぬ。

日日案內
廣告 ◇三行一回 金六十錢 ◇被層度一回 金四十錢 ◇五行一回 金八十錢 ◇十行一回 金一圓八十錢

電話 賣度し仲介謝絶問合せは 電3六二六七番呼出 塚本
社員 採用外交部員履歷書持參本人來談 新京豐樂路一三七 新京通信社
代書 八親切町嚀主義ノ祝町銀パレス前 日滿堂へ 電(3)三一六三
代書と タイプ印書は迅速確實な領事館正門前 宿洲堂で 電(3)五一三六
カメラ 中古買入交換 歡迎東二條通 大佛寫眞館 電話(3)二四八番
ラヂオ 修理は迅速安價 四球二十圓より 陽原洋行 電(3)四七五五
簡易宿泊所 城內東門馬路二八 公益旅社
金融 和通り六五（金光教協會） (3)六五五〇 福海商事
求貸家 日當良き住宅を求む 康德會館內 康德製粉 電二一二一五一
印刷 新京永樂町三丁目廿六 三友社 電3四三八〇
サック 御用ハ專門店ニ限ル 富士町二ノ一五 性の百貨店
帳簿專門 三省堂製本所 電話3三三三四番 三笠町三ノ九
金融 新京入船町二丁目三 昌榮公司 電(3)五五四九
新古物 不用品高價買入手數一割觀賣す 毎賣日三、八の日午後六時より 合資會社三八滿洲賣買所 電(3)五七四九・五二六〇 吉野町二丁目裏通北滿旅館横入る
賣家 位置 梅ケ枝町四丁目四番地ノ三及四 煉瓦造平家建四棟六戸 住總建坪二二六坪 上、下水道瓦斯設備アリ 御希望の方は左記へ 電(二)六五八八番
金融 入船町三丁目二三
昭和洋行（東三條通） 電話(3)三七〇九番
鍼灸 あんま 新京永樂町三ノ一 一陽堂療院 電話3五八二九番
トラックに依る運搬 日之出町九ノ二 大和運輸公司 電三ノ六九〇八番 引越及建築土木材料一般 農產物輸送の準備有
人を雇はれるなら本會へ 東三馬路發電所下 電(2)一〇八五（李井） 失業路頭に迷うものは本會へ 男女を問はず 自彊會本部

金融 創業五年 新京三笠町一丁目 赤玉カフエー西橫入 新興社 電(3)四九〇二番
あんま 東一條橋詰 九州堂療院 電三一六五〇九
タイピスト生徒募集 菅沼タイプ綜合教授 日本タイプ 入學隨時 新京祝發路（宿舍キネマ前） 實習所 菅沼タイプライター滿洲代理店 附屬日滿タイピスト學院 電(2)四四五二番 四四五三
お茶と茶道具 吉野町一丁目 みどり茶園 電話3四七七〇番
の電話專門◎ 即金御用立 一電話金融 最も低利安全に 一電話賣買 最も御便利に 新京百貨店二階二號室 公益社 電(3)三三〇七番
公認 電話即時金融 帖名其他多額貸 ○賣買は老舗なる當社へ!! 新京東一條通り四六 土地建物會社 ▲電話用達部 電3四二八八
電話貸借便利扱 取扱一切迅速
ロシヤ菓子 中央通二十一 小包發送勉强可致 內地みやげ・電話即時配達 三泰公司 電(3)二七四七
ハリ・灸專門 新京鍼灸治療院 松浦セイ子 永樂町ノ丁目四（貴山洋行前） 電話(3)六二七八番 無痛 無痕 ホルモン灸
電話金融 名義變更せず信用で貸します 新京入船町三ノ五 電(3)五七七三番 昭和金融株式會社

看板は 玉江 電(3)二八二八 新京キネマ前
鍼 あんま 灸 中央通九番地 電話(3)五八六七 五八六五 高橋治療所
營業課目 金融即時長期秘密 賣買 金融 月賦 賃貸 ▲僅なアタマ金でお買入れができます 入船町一ノ九 電(3)六二六七 荻本電話店
公認土地家屋 土地家屋 電話賣買 仲介 金融 不動產管理・住宅館舖紹介御 新京東一條通四五・金光敎會前 萬成社 電(3)四八八四番
◎マッサージ 富田和歌 電話(3)六七二七番
家傳お灸 脚氣 ▲ロイマチス 淋病 ▲胃腸病 婦人病 ▲關節炎 神經痛 ▲痔疾 中央通大阪商船横 ハリ灸專門 清水鍼灸院 電話(3)六七二七番
男女あんま 家傳名灸 淋病梅毒 三回治療後無効返金 外傷性諸病 快喜堂 吉野町三ノ四 電(3)五三六〇
貸 愛知屋 東二條通二二五 電話(3)五二九九

大連より九州行近道 千歲丸 十日、廿日、卅日 午前十一時發 淡路丸 五日、十五日、廿五日 午後四時發 長崎 鹿兒島 一等 二八圓 三二圓 二等 一四圓 一七圓 三等 一二圓 一五圓 近海郵船 滿鐵主要驛及びビユーローにて九州各驛行船車連絡切符を發賣致します
日本海汽船出帆 敦賀直航 さいべりや丸（月三回） 毎・一ノ日出帆 滿洲丸（月三回） 毎・六ノ日出帆 雄基發前九時 清津發後五時
大阪商船出帆 門司、神戶（大阪行） はるぴん丸 四月十八日 熱河丸 四月十九日 うすりい丸 四月廿一日 ばいかる丸 四月廿三日 あめりか丸 四月廿四日 吉林丸 四月廿五日 志あとる丸 四月廿六日 扶桑丸 四月廿七日 うらる丸 四月廿八日 たこま丸 四月 （午前十一時大連出帆） 三角・鹿兒島・沖繩行 貴州丸 月 日正 ●切符發賣所 滿鐵及國鐵主要各驛並各地ジャパンツーリストビユーロー案內所 船車連絡往復切符は汽車二割引、汽船一割引、通用期間二ケ月 大連より乘船往復切符は復路運賃二割引、通用期間三ケ月 ●專屬荷扱所 國際各地運輸會社支店 大阪商船株式會社 大連支店 電2一一五一 奉天事務所 電3四〇八九 新京事務所 電3二一二六 哈爾濱事務所 電七一〇一
北日本汽船出帆 新潟直航 ●富山丸（月三回） 毎・九ノ日出帆 雄基發前九時 清津發後五時 ●國鐵南滿線主要驛並ニJ・T・Bニテ內地指定所各
大連汽船出帆 靑島行 靑島丸 四月 日 上海行 大連丸 四月十八日 奉天丸 四月十四日 午前十一時發 天津行 天津丸 四月十九日 大津 塘沽行 長平丸 四月十五日後五時 龍口行 船客擔載 龍平丸 四月十七日後八時 基隆高雄行 山東丸 四月十七日後五時 山西丸 四月廿七日後五時 敦賀新潟伏木行 河南丸 四月十五日後五時 河北丸 四月廿五日後五時 滿鐵及國鐵各主要驛並にツーリストビユーローにて船車連絡券發賣 大連汽船株式會社 新京事務所 電(2)一〇三八〇
新聞の御用命は 電話(3)三三〇〇番

明治コナミルク（赤罐）
榮養と經濟を兼ねた國產隨一の母乳代用加糖粉乳
目下御愛用者優待中！

母乳代用品添加料 ママーゲン
ママーゲンを牛乳、ミルク、粉乳に加えて赤ちやんに用ひますと乳母と同樣の好結果が得られます
明治製菓株式會社

かば燒 一、二〇 八〇 丼 出前迅速 大和通五一 鰻の相生 電3二八七四
うなぎ丼 川魚料理 會席一品料理 出前迅速 食道樂 喜加久 銀パレス隣 電3六六〇三
從前通り食料品雜貨菓子類の小賣を開始致しました 廉價配達迅速な當店へ御用命を御願ひ致します 白米と木炭 大勉强 グリコ會社明治製菓代理店 調辨所 電(3)三五九〇
新京 ホテル都 前門正館事領本日 電話(3)四八三七・六一六一番
御待合 むつみ 東三條通 第七博多屋橫入 電話(3)四五七三番
貸 貸出絶對勉强 梅屋質店 電(3)五七九一番 室町一丁目井上屋紙店裏小路

富士モートル ローラーベアリング附 注油は一年一回

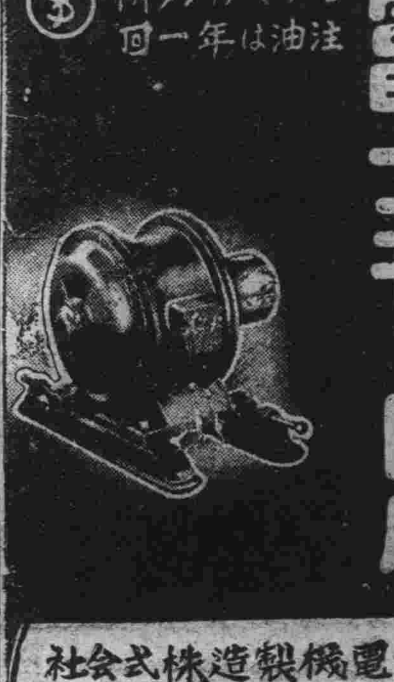

富士電機製造株式会社 新京出張所 中央通り三九 電(3)三三三八
宇治茶 世帶道具の御用なら信用ある當店で 日本橋通り三笠町角 輸入組合加盟店 電々會社特約店 河久商店 電(3)8204番
藥と酒精 堅・實・主・義 御下命下さらば多少に不拘迅速に御届け致します 大同酒精店代理 藥品化粧品 藤生號藥房 日本橋通七八 電(3)三〇九四
御宿泊朝夕二食附二圓均一 團體月極下宿は特に勉强致します 新京東二條通八島小學校前 八島旅館 電話(3)五二六四
春の御旅行用品は 三笠町三丁目 赤木洋行で 電3三三七三
パン 特製品カステーラ 學校官廳商店御用達 カネタ製麵麭工場 西四馬路 電話二二八六六番
榮養菓子グリコ

ジヤウニナルト ゼンゴクノ エウチエンデ オホウケノ オヤツノ王様
オマケ附（五錢・十錢）
奉天浪速西四馬路 グリコ株式會社

胃腸や呼吸器の衰弱にも有効な

軍隊の熱量食の話

そのかみの大和武士は「腹が減つてもひもじうない」とか「武士は食はねど高楊子」などと、微苦笑のうちに、飢餓を超越してゐたものですが、それは士氣を鼓舞するための、言はゞ痩せ我慢で、實際には「腹が減つては戰が出來ぬ」といふのが本音でせう。

かやうに、軍人にとつても食糧は兵器や彈丸よりも大切なものですが、殊に嘗ての北滿平定に、世界戰史上、未曾有の活躍をした皇軍が、初めて體驗した零下四十度の酷寒で

食糧不足の時

は餘計に身體が冷え、從つて士氣が衰へるといふ事實に直面して、食糧の重要性が一層切實に痛感せられました。

一般に兵士が平時の活動に必要な食糧を、熱量に換算しますと、平均三千カロリーとなりますが、過度の活動を續ける戰時では、温暖の地でも四千カロリーは必要であります。然るに零下四十度といふ北滿の戰線にあつて、皇軍の携へてゐた一日分の食料は、僅か平時並の三千カロリーに過ぎなかつたのですから、榮養の不足を來したのも無理はありません。

だからといつて、重い兵器や防寒具を身につけねばならぬ兵士に澤山の食物を背負はすことも出來ず、そこで軍部では、出來るだけ僅な量で最大の榮養を與へる方法の研究を始めました。

その結果、陸軍糧秣廠から「熱糧食」といふ

珍らしい食物

が生れ出たのですが、此「熱糧食」は、バツトの三分の二程の小函に包裝されたもので一個が三百カロリーの榮養價をもつて居ります。

從つてこれが一函ぐらゐは、殆ど一口にでも頬張れますにも拘はらず、それだけで忽ちに空腹が滿たされ、疲勞が恢復し、體が温まり、活動力を增すに重寶な食物であります。

この魔法の樣な「熱量食」の内容は、ヘーフエ、バター、ブドウ糖、レシチン、緑茶などを巧に調合したものであります。

そのうち主成分になつてゐる最も大切な藥素、即ちヘーフエは若素（わかもと）の主劑として配合されて居る有名な

新發見の藥用

菌であります。

それだけに、ヘーフエの榮養價は人體に必要な五大榮養素―蛋白、脂肪、含水炭素、鹽類（燐、鐵、カルシウム等）、ヴイタミンA、B、C、D、E、其の他レチチン、リヂンなど凡ゆる保健榮養素を含んでゐる、謂はゞ「榮養の寶庫」「自然の熱量食」です。

而もヘーフエは、これらの榮養素を皆除き去つたと假定しても尚儼然として存在を誇る醫療價値があります。といふのは、食物中の榮養素をよく消化吸收させ、生體の細胞組織を新生して、熱と力、つまり旺盛な活動力を與へる酵素といふ物質を多量に含んでゐるからであります。そのヘーフエの全成分を、ちつとも毀さないで藥劑にした若素（わかもと）は、取も直さず立派な熱量食だと言へませう。されぱこそ、胃腸病者や結核患者、神經衰弱、其の他の虚弱者に用ひられて、食慾昂進、榮養充實、病勢輕快の輝かしい效果が充分に發揮されるのであります。

榮養劑に必要な三ツの條件

★先づ病人の胃腸に吸收される物を

我々の生命の原動力となり、健康を約束してくれる最も大切なものは、申すまでもなく食物、即ち榮養であります。然し食物を澤山食べさへすれば、それで直に榮養が充實し、病氣に打ち克つ力が養成されると考へるのは、あまりに早計であります。

何故かといふと、一切の食物は人體内で、消化作用が圓滑に行はれてこそ、始めて榮養として吸收されるもので、如何に榮養になる食物をたくさん食べたからと言つて、胃腸の弱い人や病氣のためにその働きの衰へてゐる人では、大部分は素通りして吸收されないばかりか却つて胃腸の機能を弱らせ、引いては全身の衰弱を助長するといふ反對の結果にさへなります。

況や、榮養劑の如きは、日常の食物からは充分に榮養を吸收することが出來ない衰弱者が、食物の補助として攝るものであります。以上、如何に勝れた榮養素を含むかといふことにも增して、如何に消化吸收され易いものであるかといふ點にまで、深い考慮を拂はれたものでなければなりません。

そして、その兩方を兼ね具へたものがあれば、實に理想的でありますが、さうした榮養劑は數へる程しかありません。その小數の中の第一に數へられるものが、若素（わかもと）でありまして

榮養

素の豐富なことは前項でも述べましたが、それらの三大榮養素を始め、各種ヴイタミン、燐、鐵、カルシウム等の榮養素は、すべてコロイド狀といつて、殆ど胃腸を勞さずに吸收される水溶性になつて居ります。

而もそのうへに若素（わかもと）には、十數種に及ぶ活性酵素が含有されて居りますが、この酵素は言はゞ、生命の榮養とでもいふべきもので、胃腸や肺臟や心臟等の内臟諸器官を始め、身體全般を組織する細胞の新陳代謝を促して、これを新しい健全な細胞に甦らせ、白血球の喰菌作用を數倍に強める作用を持つて居ります。

治療

榮養を增進し、生命の因子たる細胞に直接作用して、胃腸病や結核、脚氣、神經衰弱、其の他一般の衰弱を恢復するヘーフエ菌劑は、これ迄にはなかつた榮養と治療の二重作用をかねた珍らしい生物藥ですから、その作用に就いては、次に今少し詳しく研究してみたいと思ひます。

これをヘーフエの細胞賦活作用と申しますが若素（わかもと）をのみますと、これらの效果が綜合的に現はれますので、胃腸や肺臟腦神經等の衰弱が原因的に恢復し榮養が增し、體力が充實して來る結果胃腸病や神經衰弱、脚氣等に伴ふ諸機能の衰弱、結核患者の微熱、盜汗などが知らず知らずの内に解消して、漸次

輕快

への道を辿る證據として、體重が增加するの喜びを得る樣になるのであります。

この若素（わかもと）は東京芝浦園、わかもと本舗榮養と育兒の會（振替東京一●〇〇番）から三百錠入、千錠入、粉末九〇瓦入、二七〇瓦入等が一日分僅々五六錢（小兒には二三錢）の廉價で發賣されてゐます。尚滿洲國、中華民國の各地藥店でも取次販賣してをります。

食後吐氣を催す胃酸過多症

（山形）竹村美代

私は生れつき胃が弱かつたせゐもございませうが、二十代になつて參りました頃御飯を頂いた後など吐氣を催したり又曖氣がしたりすつぱい水が出たりして人知れず苦しんで居りました。胃散やその他種々の胃腸藥を服んで見ましたが、きゝめは一時的のもので（中略）この上は自然のなりゆきにまかせるより仕方ない、さうすれば何時か時節が來るに從つて治るだらうと凡ての療法から手をひいてしまひました。

けれどもどんな療法でもやつぱりしてゐた方がよいと見えまして、手を引いてからの痛み苦しみは、それはそれはとてもお話も出來ない位でした。さうして居る中お友達より「錠劑わかもと」は凡ての胃病に大變よく効くといふことをお聞きしましたので始めの中は大したことはあるまいと思つてをりましたが、「苦しい時の神頼み」と云ふ諺もございます通り試驗的に服用して見ました處、どうでせうあれほどの苦しみが服用するにつれて幾分づゝ無くなつて來ますし、×瓶が殘り少くなつた頃から少しの痛みもなくなり、若返つた樣な氣持でした。大事を思ひその後も服用してをりますが少し位の無理をしても何の苦痛もない樣になりました。

眉屋の幸運

弓田宇左

清淨と美化に優秀な威力！

皮膚の深部まで清掃する

洗顔用クリーム！

クラブクレンジン用（洗顔用）クリーム

クラブクレンジン用クリームは、肌の清掃、洗顔用として一番優秀なクリームです。これを使ひますと肌の表面の脂や汚ればかりでなく皮膚の深部まで清淨にします。又それのみならず榮養料の配合によつて清淨にされた皮膚の氣孔を通して榮養が吸收され生地から美しい肌にする優秀な威力をもつてゐます。

肌の清掃に
化粧落しに
マツサージに
お寢み前に
肌の保護に

クラブクレンジン用クリームの使ひ方

クラブクレンジン用クリームをお顔から衿へ指先で輕く一面に擦り込み、暫くして軟かいタオルかガーゼ、脱脂綿でよく拭くだけで肌の毛孔や氣孔につまつてゐる垢や脂がキレイにとれます。

七〇セン

新京銀行

叮嚀　親切

電話③三三三番

清料理　東明

吉野町　電(3)二一一七

ハルピン　モデルンホテル　電三一八

當ホテルは市内中心地にあり當市最古最大の歴史を持つて居ます

御宿泊料
專用浴室ナキ部屋　二圓より四圓まで
專用浴室付キ部屋　五圓より八圓まで

長期滞在割引
二週間以上　一割引
一ケ月以上　二割引

特別長期滞在の場合は別に御相談申し上げます

ホテルには劇場、アメリカンバー、撞球場、理髪部、カフエー、レストラン、あり

從業員は日本語が解ります

眼科　中山醫院

新京錦町三丁目七（早川齒科三階隣）

院長　中山斐

電話③三二三九六

手間の要らぬ　新發賣　卓上

マツダ電氣時計

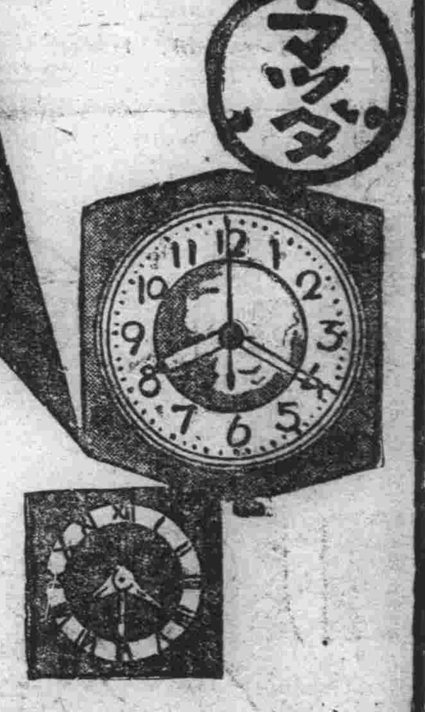

新機構

從來の形式を一變せる新製品十種の普及型は新たなる機構になり、最も優美にして堅牢、價格亦低廉なり。

特約店　滿洲電業會社

製造元　東京電氣株式會社

松下牌乾電池

National

ナシヨナル乾電池小型　3・0V No.2200

ナシヨナルユニット一號　1・5V No.2307

ナシヨナル大探見電池（大丸）　4・5V No.2300

ナシヨナル平角三號乾電池　1・5V No.2345

VEGELINE

毛髪養料　ベジリン香水

毛髪に營養を與へ艶やかな色澤を加へる

斯界に多大の信用と愛用者を有する

フケ、及びカユミを去り脱毛を防ぎ常に美髪を保全し用後殊に爽快無比也

大瓶小瓶の二種あり

至る所の著名雜貨店、小間物化粧品店、藥店及消費組合にあり

御家庭向　金州澤庵　小樽詰

岩崎支店　電話三一三四九四番

居直る冬、雪で脅迫
昨、春都に異變來
陽氣未だし、忽ち消し飛んで 惡戯なは不連續線

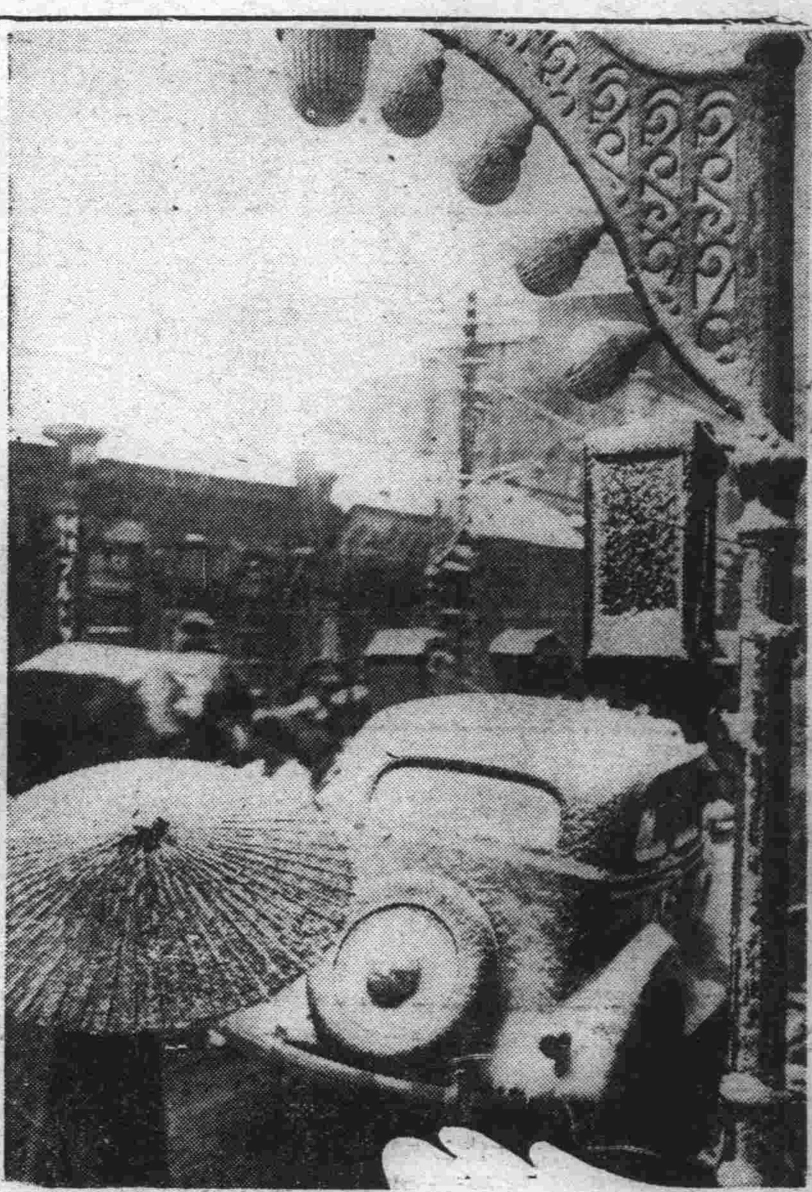

花にはまだ早いが公園に街頭にすつかり春めいた國都に俄然襲ひかゝつた異變—肌に汗ばむやうな十五日の天氣が夜に入つてからりと變り十六日の朝方にはばら〳〵雨さへ降り出し何だか低冷へのする無氣味な雰圍氣が街を包むよと思ふ間もなく一陣の强風に乘つて猛烈な吹雪が襲つて來た、咫尺を辨ぜぬ雪つぶては忽ちにしてビルデングを市中を走る自動車を、洋車を、馬車を、通行人を眞白く塗りつぶしてしまつた、天地晦冥物凄い白魔は終日荒れに荒れ夜に入つて漸くやんだがこの異變にスプリングにかへたばかりの市民は俄かに毛皮の重いオーヴァーに着換へるやら大騷ぎ一番打擊を蒙つたのは西公園で今日から始まつた『二錢項戴』の入園料が僅かに一圓そこ〳〵で大こぼしであつた、この異變につき觀測所の打診を伺ふと

黑河の北東方にあつた七四五ミリの低氣壓と熱河方面にあつた低氣壓との間に不連續線が出來その不連續線の南側には南又は南西の風が强く吹き午前六時頃は殆んど全滿的に雨が降つてゐたが低氣壓が沿海州方面に向つて移動するにつれ風が北西に變り急に氣溫が降つて雪となつたものであるが天氣は次第に恢復しつゝあるので十七日の晝頃からよくなるだらう、なほ新京の降雪は平年四月二十一日が止め雪となつており時には五月下旬に雪が降ることもあり今頃の雪は敢へて珍らしいことはない【寫眞は吉野町で】

雪中の馬車檢査 吉本警長等を表彰

首都警察廳保安科が中心となつて施行されてゐる馬車の春季車體檢査は十六日も午前十時から大同公園前廣場で行はれたが朝來小雨の空模樣は午後に入る頃から霰となり、遂に物凄い吹雪となつたが風當りの强い同廣場一帶は折柄の烈風にあふられて痛烈な雪つぶてとなつて咫尺を辨ぜぬ暗澹たる光景を呈したが、直接車體檢査の任に當つた保安科吉本、魏警長、周洪、孫二警士及び小島科員はこの猛吹雪を物ともせず間斷なく吹きつける雪に文字通りの雪達磨となりながらも檢査を中繼せず殘余の車體三百六十八台についていち〳〵入念な車體檢査を敢行、定刻午後四時半漸くこれを完了したがこの報告を受けた胡保安科長は惡天候と戰ひながら自己の職務を全うした右五警士の强い責任感念にひどく感激、王道警察の實踐者として直ちに金總監に對し表彰方の手續を執つた

國都各機關を總動員 交通訓練デー
廿四日より三日間 きのふ打合會

國都の發展に比例して益々交通機關は複雜錯綜し放任するに於ては他の大都市にみる如く恐るべき交通地獄を現出するは想像に難くないがこれを未然に防止すべく四月二十四日より三日間に亘り國都の各交通機關が總動員して一大交通訓練デーを催すこととなつた、即ち新京署首都警察廳主催本社及び各新聞社交通機關關係の後援する新京交通訓練デー打合せ會は十六日午後一時半より新京署應接室に於て藤島新京署長始め各交通關係者、後援者出席のもとに開催左の事項を協議決定し午後三時半終了した

一、期日 四月二十四、五、六の三日間
二、交通訓練に關する事項のニュース、告知時報をラヂオを通じて日滿兩國語で放送する
三、宣傳ビラを十萬枚作成して各所に配布する
四、吸取紙、マッチ等に交通標語を印刷し廣告を兼ね各大商店に交渉する
五、交通指導員を要所に配置し左記の方法で訓練する
（イ）第一日午前中は乘用馬車、人力車の訓練を目的とし正しい駐車方法を訓練する
（ロ）同日午後自動車訓練を目的とし自動車に規定速度を記載したる字幕を廻らし限定速度を嚴守して宣傳行進をさす
（ハ）第二日午前中は自轉車訓練を目的とし自轉車五十台をもつて宣傳タスキを掛け自轉車を適當に裝飾し市内を模範的に宣傳行進をなす
（ニ）同日午後は步行者訓練の目的を以て步道通行、步道なき箇所は左側端を通行道路上遊戲、幼兒の一人步き、橫斷步道上通行等訓練をなす
（ホ）第三日は前日訓練せる一切に付指導員を充實し綜合訓練をなす

尚新京事務局には
一、小學生に對し事故防止に關する講話をなし宣傳ビラを各家庭に持ち歸らせる
二、橫斷步道及車馬道を石灰又は鋲をもつて設置する
三、交通標識を整備する、自動車運輸營業者に
一、交通訓練デーの標旗を各車輛に揭揚する
二、車輛の駐停車及反對方向轉廻の方法に付訓練する
三、交叉點に於ける右左折の方法を徹底せしめる
四、積荷の制限嚴守のこと
五、其他事故防止に關する催を研究する
六、期間中應援員を派遣する
自轉車業組合には
一、第二日午前中の行進には人員及時間の打合なす（午前十時より一時間）
二、期間中京タ三、豆タク一、交通會社三、從事員會一、アジアタクシー一、常用馬車組合五荷馬車組合五自轉車組合不明合計三十名の應援員派遣する、
客馬車人力車及荷馬車業者には
一、交通訓練デーの標旗を作製揭揚すること
其の他各新聞社自動車從事員放送局、新京驛等に夫々交通事故防止の方法につき協力する事を申し合はせた【寫眞は打合會（下）】

印紙稅令質疑 座談會開催

關東局印紙稅令の疑義解釋に徹底を期すべく新京商工會議所では十六日午後一時から記念公會堂第一集會室にて座談會を開催關東局より草雉理事官、柄原新京稅務署長、片山屬官會議所より寺內、四戶兩副會頭、尾藤理事その他會員の一般銀行、會社、商店等より百名餘り出席四戶副會頭の挨拶に續いて柄原署長の法令解釋あつて疑義質問に移り、一般商工業の利便に甚大なる影響ある問題とて多數熱心なる質問應答が續行された後有意義な効果をおさめて同三時半閉會した【寫眞は會場】

滿洲保健協會
廿二日設立總會

曩に滿鐵は創業卅周年記念事業の一つとして全滿主要都市に綜合的體育館を設立する議を決定したが、滿洲國においてもこれと呼應して來るべき治外法權撤廢を記念すると共に民族協和、健康增進に資するため、滿鐵と共同出資で財團法人滿洲保健協會を設立、同會の經營で各地に綜合體育館を設立することゝなり、來る二十二日午前十一時より日滿軍人會館において關東軍參謀副長今村均少將を委員長に右設立委員會を開催することゝなつた、本協會設立後綜合體育館は新京、奉天、撫順、牡丹江、哈爾濱、齊々哈爾、大連の七都市に建設される筈で、各館には柔劍道の武道場室內プール、各種競技場、兒童遊戲場レントゲン室、檢查場など夫々設備される筈である

醉ふてなぐる

本籍平安南道、三笠町料理店日の出の李德順（二十五）及び本籍平安南道、永樂町洋裁職人林元清（二十四）の兩名は十五日夜泥醉の上吉野町金泰洋行附近で通行人祝町三丁目蒲牟や店員船越勇に喧嘩を吹きかけ毆つた迄は良かつたが折からの警官に發見され「一寸署に來い」で大目玉を喰つた

新都旅館の 三階天井落下
危險な骨なし建築

十六日午前二時頃大和通り七十四番地新都旅館裏十五坪餘の三階の天井が一大音響と共に落下し屋根と便所だけを殘し完全に崩潰して仕舞つた、幸ひ深更のことゝて火を消してあつたので火事騷ぎに至らず濟んだが折から仕事を片着け入浴中の女中さんたちが悲鳴をあげ乍ら湯殿からとび出し素裸のまま逃げ廻つたり、投宿中の荷物を搬び出したり、お客さんを安全地帶に引越させる等一時は大騷ぎを演じたが隣接の便所にも二寸位の大ひびが入り何時崩潰するかわからぬ危險な狀態にある、原因は鐵筋も入らぬ粗雜工事が最近の雨のためにもろくなつたものとみられ損害程度は目下調査中であるが、新京に於て事變當時建築された粗雜な建物が今尚相當にあり、それが解氷期後の雨に合ふと地盤がゆるむため危險な狀態となるので新京署ではこれ等危險建築物の調査を始めてゐるがこの度の如く客を收容する旅館等にかかる危險な建築物のあるのは全く國都の寒心事である【寫眞は倒潰現場】

地鎭祭三つ

南嶺に建立される建國廟の地鎭祭は十五日午後三時から新京神社植村神官が祭主となつて行はれ、宮廷府內增築の地鎭祭は二十一日午後二時から營まれ訪日宣詔記念館地鎭祭は來月二日午前九時から行はれる模樣である

十六日會第一回 懇親會

各地府縣貿易新京駐在員の連絡親睦を增す意味で滿鐵勸業係の斡旋で設會した十六日會は十六日正午滿鐵新京事務局で第一回顏合せを擧行し、今後每月十六日を定期として懇親を重ねる事となつた、出席者は次の通りである
鶴見（東京）永海（廣島）井岡（大阪）町田（東京）橋本（朝鮮）落合（新潟）以上駐在員、久末輪組理事會議所內海氏、實業協會野尻氏、取引所信託原田氏、物產中央會武井氏、滿鐵吉村勸業係主任以下安達、寺井、枝村、井上。千布の諸氏

室町小學校の職員室をのぞけば二年生擔任の羽原先生と北崎先生が机をつき合せてゐるが▼だれいふとはなしにジヤガタラコンビぢやないかとクスクスさゝやいてゐるその筈、片や羽原先生は二年の兒童三人が手をつないでやつと腹を一周する程の太つ腹▼片や北崎先生は營養不良の標本（おこるなよ）とまでいはれてゐるのだから▼ものは取り樣、北崎先生これでスンナリと好男子だからこれは先生の負惜し味といふもの

氣狂ひ天氣に これは又狂ひ女
三號線バス內でオノロケ?

氣狂ひ天候が齎らしたきのふ午後の雪で街は漸く銀色にお化粧されたころ白菊町停留場で三號線バスに乘つた婦人客で髮は首まで斷髮で白のショウルに身を纏ひすり減つた薄汚い草履を穿いたみすぼらしい婦人があり車掌さんが切符を求めると「わたしを花の都につれて行つて頂戴」と洒落を言ひ出し、「どちらまでゝすか」と尋ねると「今夜は彼氏と國際ホテルで新婚旅行よ…」と散々おのろけを聽かされた、運轉手と車掌君も始末に困つて驛前に降した、吹雪の中をニタリニタリと氣持の悪い白齒を出してあわたゞしく往き來する男に『貴男一寸』と呼び止めたりしビューローに這入り込んだり二階の交通會社事務所へ座り込んで「私の彼氏は滿洲電業にゐる康德會館の××さんよ」なんておのれ氣たつぷり…氣持ち惡くなつた交通會社の社員が驛前派出所に屆け出て、取調べたところ東京市荒川區尾久町齋藤トヨ（二五）とのみいつて何時どこから來たものやら一向要領を得ず係官も手古摺つて本署へ通行保護留置の手續きをとつた

全新京野球大會迫る!

大會數日後に控へ 十九日監督主將會議
夜七時半より本社樓上で

本社主催全新京野球大會は愈よ來る廿四日より三日間に亘り西公園グラウンドにおいて擧行されるが大會期日も後數日に迫り各チームは潑剌たる新人を加へてバットの音も爽やかに白球を碧空に飛ばし日沒も忘れての猛練習を續けてゐる、久しく試合に別れて淋しさを感じてゐたファンは大會開催練習開始の報に歡喜押へきれず續々球場に詰めかけ亂れ飛ぶ白球に異樣の興奮にひたつてゐる、各チーム共監督は新人を交へての練習に一人〳〵微笑んでゐるが本社では十九日午後七時半より本社樓上に監督主將會議を開き制覇の陣容堂々たるメンバーの交換をなし續いて組合せの抽籤、試合上の協議をすることになつた、昨年迄二チームであつた滿洲國は本年は急激な野球の勃興で多數の新人を招き何れも取捨し難き名手揃ひで遂に三チームに膨脹する模樣である、また內地、大學、中學の精鋭を拔擢して來た新京クラブ、電業、電々何れが果して覇を制するか全く予想を許さず人氣はいやが上にも昂つてゐる

技士協會打合會

全滿の映寫技士を打つて一丸とする滿洲映畫技士協會では先頃の大連支部結成に次いで新京でも支部結成の準備を進めてゐたがこの程大體の準備が整つたので十六日夜十一時から賓宴樓において發會式に關する打合せ會を行つた出席者は左の如し
東洋（ウエスタン）池田、シロヨ兩氏（ROA）小野アクメ、中野、橫山氏其他關係、

軍犬座談會 けふ公會堂開催

滿洲軍用犬協會新京支部では會員のみならず一好愛犬家に軍用犬熱を鼓吹し且つ飼育上の指導其他につき隔意なき意見の交換を行ふため十七日午後一時から記念公會堂に於て『軍用犬座談會』を催すことゝなつた、當日は斯界權威者の軍犬飼育管理其他につき有益なる講話があり一般愛育家の質疑にも應へる筈で會員外愛犬家も振つて參加されるやう希望してゐる

NIKKE ニッケ
日本毛織株式會社特製
春の脊廣服賣出し
本年の最新流行柄豐富に荷揃!
ニッケ、ギャラリー
大同大街 電（三）二九一六

公告

當公司は康德四年三月三十一日解散致し候に付當公司に對し債權を有せらるゝ方は康德四年六月三十日迄に其の債權の御申出有之度若し期間內に御申出無之とゝは清算より除斥可致候公司法の規定に依り此段公告候也
康德四年四月十五日
新京錦町二丁目十番地ノ二
北票炭礦股份有限公司
清算人 安倍管一
同 笠井貞男

新京區公示第六號
范家屯區公示第二號
新京區及范家屯區昭和十二年度課金審查委員會左記ノ通委囑セリ
昭和十二年四月一日
南滿洲鐵道株式會社新京事務局地方課長 田中弘之
記
一、新京區
新京老松町一、一六、二六 大原萬千百
同 千鳥町一、三、二 得丸助太郎
同 住吉町二、一 小松象松
同 八島通一三 石崎廣次郎
同 三笠町三丁目八 梅津清兵衞
二、范家屯區
范家屯北大通六 西村益次郎
同 南大通一二 范 蔭芝
同 一二 岩尾君治
同 一四 狩野 茂
同 一〇 王 賓育

公賣廣告

一、物件 舊人の道教團集會所
建物 煉瓦造二階建一部地階附 延坪 三三三坪
（敷地權利共）總 敷地面積 二五〇坪
附屬建物 煉瓦造平家 一棟 二八坪
一、場所 新京曙町三丁目十四番地
一、詳細御面談說明可申上候
昭和十二年四月十五日
株式會社 大林組新京出張所

店員集募

學歷、中等學校卒業程度又は以上の男子二名
年齡、三十歲以下
希望者は左記へ履歷書至急差出の事
三井物產新京出張所 庶務掛

當所長住宅を

求む、日當り良
三井物產株式會社 新京出張所 電（三）二〇一二

讓店

目下盛業中、飲食店喫茶店向、歸國に付至急讓りたし
電（三）五四七九

タイピント募集

希望者は履歷書持參の上當社迄出頭せられたし
安達街一〇二 株式會社 林兼商店 新京支店 電（二）二〇五〇

疊の御用は 山村疊店

西七馬路領事館西側 電話（二）三二七九

ハイキング用品賣出し

行樂の春!
野に……山に……ハイキング
リュックサック 三・〇〇より
ハイキングパンツ 二・二五より
ハイキング帽子 三〇より
携帶用テント 一八・五〇（三人用）三〇・〇〇（五人用）
其の他飯盒、水筒、登山鍋、折疊式コップ、魔法瓶、豐富品揃……地階

十九日より二十五日まで
特別奉仕 綠化週間
球根、苗木、園藝材料（地階）
御買物は皆樣の大連…幾久屋へ

幾久屋

戀怨 髑髏組

（映上演 話劇化）

林 杢兵衛
金子 士郎 畫

（六十二）

惡 縁 （九）

「どうしたんだ？」

茂十は、羽織の下の十手を拔きとつた。

「これはいゝところへ……今女泥棒に財布を盗られましたので……」

「その女は何處へ行つた？」

「へい、確かに此の道へ來たやうに思ふのですが」

暮色に包まれて、もうその姿には見えないお峰の姿を、易者はキヨト／＼探し求めてゐる。

「どうも足の早い女で……」

「お前は易者だな？」

「へい、左樣で」

「その女の顏をよく覺えてゐるのか？」

「覺えてゐるにもなんにも、見料を貰つて觀相してゐる隙にやられましたので」

「易者のくせに、それが泥棒とは判らなかつたのか？」

「確かに的中るには的中たんですがね、その女の手相を觀て、近いうちに大金が這入ると云つてやりましたら、その通り早速やられましたので」

「そんなに大金を盗られたのか？」

「……」

呆然と云はれないところに、後ろ暗さが易者にもある。

「その女に心當りがあるから、とに角一緒に番所まで來て呉れ」

「へい、實はその……」

「どうだと云ふんだ？」

「へい／＼、參ります」

茂十は參考人として易者を番所へ連れて行つた。

巧に逃げたお峰は、表を避けて裏から這入つた。流石にそれ者だけあつて、飽くまで要心深いところがある。

まだ寢てゐるとのみ思つて默つたのに、その刑部が起きてゐた。

「こんな夜方に、何處へ行つてゐたのぢや？」

何んとなく落つかないお峰の樣子に、刑部の怪しむやうな此の問だ。

「あのう……お神明樣まで一寸お詣りに行つて參りました」

「さうか、それならよかつたが、家出でもしたのではないかと心配してゐた」

「どうしてゞ御座いますの？」

「實は先刻、家主の佐治兵衛が來て、やかましく起したのぢや」

「えゝッ！　また、あのう大家さんが……」

「うむ、怒つた。折角よく寢入つてゐるところをガミ／＼と噛みつくやうに起されたわい。その前にも一度來たと云つてゐたが本當か？」

「は、はい……」

お峰の胸を誘ふ、底氣味の惡い不安に、面が見る／＼曇つて行つた。

「そうして、大家さんは何しに參つたので御座います」

「知れてゐる、家賃の催促ぢや。それから其女の事も訊いて困つたぞ」

「……」

（佐治兵衛が、下らぬ事を刑部の耳へ入れたのではないか知ら？）

心配でならないお峰だ。

「どんな事を申して居りましたか？」

「實に失禮なことを申し居つたぞ、怪しからぬ奴ぢや」

「えゝッ！」

（それでは矢ッ張り……）

お峰は、覺悟せずにゐられない。

「何を申しましたか知りませぬが、とるに足らぬあのやうな者の申しますこと、お氣になさらぬがよろしう御座います」

麺類種々 鰻 かばやき どんぶり
割烹 藪虎
日本橋通り 電話3－三四四五番

入院 隨時
產科婦人科增設
和ね医院
產婦人科 花柳病科 女醫 松井艶子
內科 小兒科 院長 肥後弘子
新京ダイヤ街老松町一 大朝日前
電話 三－五七〇九番 三－二三二九番

新京名物 電氣燒
ぶたまんぢゅう
衛生、清潔 滋養美味 天下一品
室町二丁目公學校前（鶏殿ビル裏側）
薄利多賣（出前は最も迅速に）
ヱビス
電話(3)四五二〇番

營業科目
新疊 表替 上敷
諸官衙御用達
藤山疊商會
新京朝日通り 電話二－四七三八番

小兒科 入院（隨意・往診應需）
新京神社ノスグ前
長春醫院
院長 徳丸スガ
電(3)六二二四一番

關東軍司令部御用達

製靴店
峯ハ
新京東二條通り五一番地
電話(3)六四七四番

帝都キネマ前 帝都ビル
帝都そば
電話②四九八〇番

營業課目
技術正確 責任出願
●鑛業法ニ依ル正規製圖並出願手續
鑛山測量
鑛山調査
鑛石分析
鑛石鑑定
一般測量及製圖
官廳賣買調製ニモ應ズ
滿洲人ニハ通譯ヲ要セズ
新京八島通四四
電話長(3)六四四七番
滿洲鑛業社
社長 土方龜次郎

長唄三味線
製造販賣店
大丸樂器店
新京曙町二丁目三一
電話(3)二一〇四番

知識眼科醫院
新京大和通六六
電三－六六四六番

青柳の剝すき

眼疾トラホーム專門藥
ヲフタール
一號、二號、三號 各號揃て居ます
要價にても配達は迅速に致します
東亞號藥房
電(3)二四七六 二六〇二 五三六五 六三六二番

履物のみとや
電(3)三二〇九 祝町二ノ一

前判事
辯護士 正七位勳六等 引地寅治郎
新京朝日通五十九番地
電話(3)五九五〇番

ふとんとわたの打直し
夜具衣裳御模様付
さぬきや
祝町二丁目角 電話(3)三六六三

元祖 甘酒饅頭
興安大路
長崎屋
電②二五七六番

お室（内壁）の改裝の季節が參りましたペイント、水性各種塗裝は
信用第一
カンバンと塗裝の店 紫雲社
大經路八號 電話2二一六三

時計と眼鏡
書籍 貴金屬 修理念入 期日正確
日本橋通電車バス停留場前
大正堂時計店
電話(3)六六五八番

上下水道の故障は
新京和泉町二丁目廿二
千々岩工務所
電(3)五九一〇・三六〇九番
新京地方事務所水道係電三－二九〇六
（建設地域及市公署管轄地域を除く）

淺井小兒科
新京崇智路六一六
電話(3)一六〇五番

海陸運送、通關代辨業
丸重洋行
新京富士町四丁目ノ四
電(3)二六七一・六一四六

東京大阪製 玉突台
竝附屬品直輸入販賣
中古台掘出物あり
◎修繕は迅速廉價◎
東京 仲屋玉突台製作所
新京朝日通西七馬路二五
電話(2)三三四四番
振替口座奉天一九五八番

瀟洒なお座敷と居心地の好い江戸ツ子藝技の御もてなしどうぞ御贔負に
料亭 鯉川
日本橋通三八（正金銀行横）
電③三八五〇

無糖粉乳 ラクトーゲン
正しい育て方
ラクトーゲンで育てた赤ちやんの發育振りが目立つて良いと言ふ譯……それはラクトーゲンの成分が殆ど母乳に等しくて發育未熟な赤ん坊の胃腸にも至極適當して居るからで御座ゐます。
人工榮養品も正しくお用ひ下さるならば母乳の出ない場合でも立派に育兒の目的は達し得られるもので御座ゐます
正しく育てる爲にラクトーゲンの御使用をお奬め致します
最も母乳に近似せる育兒料
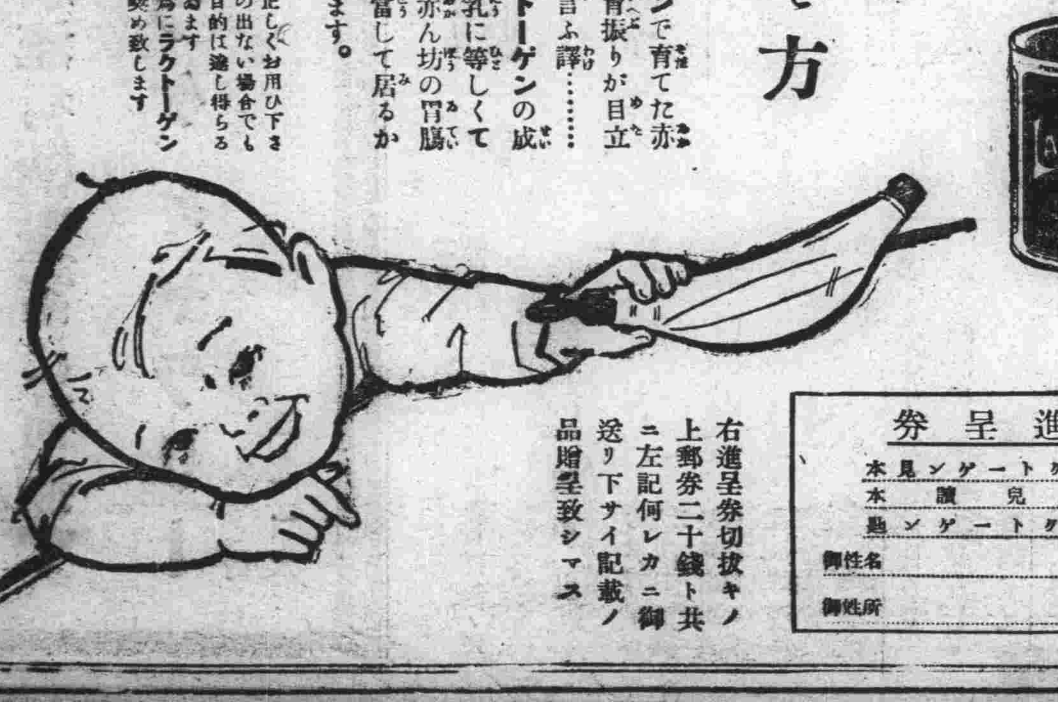
右進呈券切拔キノ上郵券二十錢ト共ニ左記何レカニ御送リ下サイ記載ノ品贈呈致シマス
進呈券
ラクトーゲン見本
育兒讀本
ラクトーゲン匙
御姓名
御住所
奉天日本郵便局私書函二十四號 ネッスル煉乳會社
大連市山縣通六七 乾卯商店大連支店

返品自由 返金自由
世帶道具の加藤陶器店
電話三－一八八八番
電話三－一六五八三番

虫よけの王
ホドヂン錠
百錠入一圓 四十錠入五十錢
各地藥店にあり
ユリアカ取りに
衿元
大瓶六十五錢 中瓶四十錢

大連 松澤商會
電二－六〇四四

Balda-Werk
スーパー バルディナカメラ
待望のカメラ コンタックス ライカの姉妹機
スーパーバルディナーカメラ新入荷

◎サイズ35ミリ36枚撮
◎自動焦準距離計裝置
◎自動フイルム計算器附
◎視差を生じない自動ファインダー附
◎速寫ケース入
テッサF2.8ラピットコンパ附 ¥198.00
メーヤF2.9ラピットコンパ附 ¥149.00
大連市大山通
佐野洋行
電(2)4001番 振替1520番